母之友 特別號 戰へる母

東宮殿下の御歸朝
奉迎寫眞 奉迎記事
横濱御上陸より日光行啓まで……特派記者謹記
兩陛下の御膝元に四皇子殿下御團欒
母としての二荒伯爵夫人擴子の方
新時代の母の資格
母の苦闘十八年
特別附録 子供のレーンコート・オーバーコート 實物大の型紙
母として戰ひつゝある境遇
子供の叱り方賞め方
母の讀物 長篇小說 慈悲心鳥 菊池寛作
吸入濕布の掛方
妊娠する手術法
三つ口の矯正手術
卵巣嚢腫の手術
子供の脳膜炎
育兒問答
定價五十錢 婦女界社

本日出來
僅少の費用と僅かな日數で素人にて出來る新業務
男女有望業務
東京電氣療法研究所

高等試驗令資格認定 獨學受驗法

正規の學校を經ずして大學卒業者と同一資格を得る出世の秘訣
最新刊 定價九十錢 大明堂書店

應用化學講義

講師―東京高等工業學校教官各位
會員募集 大日本工業學會
速製醬油製造法傳授す

秋 ネクタイ ワイシャツ 川俣洋品店

今や全國各地に於て大募集中
巡査養成講義録
警務學會

最新刊
京城 大阪屋號

募集廣告 平壤慈惠醫院

婦人畫報 十月

中年の戀
中年者の戀
男子の遠心性
中年婦人の戀
中年の戀の悲
第二の眼覺め
過激派の治下に生
何故妻は褻れるか
趣味の實用
佐々木信子
嗚呼邦子
弱き心
映さぬ空
長篇小說 戀を裏切る女 菊池幽芳
東京社

出版案内
イロハ字典付 鮮語自在
朝鮮語會話
國語及朝鮮語の為
警察用語
鮮語學史
京城本町 ウツボヤ書店

紳士的新職業
男女 拾八歲以上
珍品宣傳紀念 考へ物募集
問題
時計指輪 五百個
萬年筆 五百本
メタル 五百個

最新刊 朝鮮總督府 普通試驗問題全集 四十二錢 巖松堂書店

獨逸製 ピアノ新荷著 杉野舶來樂器店

自動蓄音式 ソウル萬年筆

大正拾年 射撃 狩獵 銃猟日記 二友堂書店

有名賣藥種あかし
不朽の快著顯る！！一家の寶典 賣藥製造秘傳公開
部數有制限

ノアの大洪水の如く讀書界をひと撫でにせる雄篇
今や此本の無い書店は切手の無い郵便局と同樣なりと見做さる
福田德三博士曰く
あらゆる意味に於ての巨作である
全三卷 上、中、下卷通計百十二版 定價各貳圓八拾錢
江原小彌太作 創作 新約
前田河廣一郎氏曰く
世界的作物の一として數へたい
東京神田猿樂町 越山堂

現代

見よ！讀め！壹週年記念號
破天荒の壯擧 天下獨歩 大飛躍大發展
活社會の縮圖！處世の羅針盤！

華府會議と國民の覺悟
全國民に警告す……大隈重信
現代青年に告ぐ……澁澤榮一
性に關する世界的研究
學者と其弱點
百年後の日本
日米果して戰ふ可きか
心自ら閑也
小神野の生活
ダーウインの怨靈
大懸賞募集
石原博士と原女史
犯罪捜査の犧牲
戯曲 怪異小說
お客の心理を摑む商賣の秘訣
小資本にて初め得る都會の商賣
土地建物に關する今昔談
國技館と其の收入人物
俸給生活者妻女の適當な内職
學校と小僧上りの腕くらべ
一千圓で誰にも出來る確實有利な利殖法
八丁堀の紀文

現代巨人新人
壹周年記念 特別附録
世界の人物
官海の雄材
政界の巨擘
經濟界の巨頭
婦人團體の人々
發明界の麒麟兒
作曲界の二巨星
陸海軍の驍鋭
工業界の人物
海外に活躍する人物
美術界の巨匠と新進
法曹界に活躍する人々
實業界に活躍中の人々
還暦の二大宗教家
醫界の現狀と人物
運動界の驍將
文藝界の新進
教育界の巨人新人
演藝界の花形
農業界の恩人
學術界の異彩
思想界の新人
現代の外交官
ロイド・ジョージ……德富蘇峰

新秋の燈火 絶好讀物

運動界演藝界人氣投票 成績發表！！
定價金壹圓八拾錢

華盛頓議題範圍

【倫敦二十四日發電】十一月華盛頓會議に於て三大強國は太平洋問題極東問題軍備縮小問題に限り討議し歐洲大陸の軍備縮小其他の問題に觸れざる事今や益確實となれり確かなる筋より探聞する所によれば既に倫敦に來訪せんとする亞米利加上院議員ノックス氏の使命は華府會議豫備討議にあり氏は上程さるべき問題に關して亞米利加の輿論を演ずべしと云はる蓋し氏は大統領ハーヂング氏と親友の間柄なり尚歐洲軍備縮小其他の問題は次回に延期せらるべし

軍備縮小會議と毒瓦斯

【倫敦二十三日發電】獨逸の毒瓦斯發明者アリツザ、ベル教授は軍備縮小會議を論じて曰く『毒瓦斯は今後の研究によりて更に數層の強烈なるものを作り得る見込あり而して大戰後各國とも各方面の研究に沒頭し居るに拘らず來る軍備會議にて之等化學兵器に何等制限を附する模樣なきは奇怪なる事なり』と

佛國代表者決定

【巴里二十四日發電】新聞紙の報道に依れば華盛頓會議に出席すべき佛國代表は首相ブリアン氏陸相サウン將軍及び駐米大使ヂユシラン氏に決定せり今一名はヴィヴィアン氏と改造大臣シユール兩氏の內何れかならんとヴィヴィアン氏は國際聯盟に關する識見もあればブシユール氏選ばるゝに至るならんと

英代表人選用意

【倫敦二十四日發電】華府會議に於ける英國代表の顏觸は議題の如何によりて左右さる即ち支那問題議題となれば之を討議する資格ある英國代表は任命さるべき筈

ロッヂ氏と記者會見

【華盛頓二十三日發電】二十三日午前十時華盛頓政府に於て記者倶樂部は上院外交委員にして且米國代表の一員として華盛頓會議に臨むべきロッヂ氏に會見し日本の軍備縮小對案のため特にメッセーヂを與へられたしと乞ひたるに氏は机上の書類より手をはなし純白の頭髮を打ちふり皺苦笑顏をニコ〳〵させて『お前の言ふ事は余は華盛頓の全權委員として又個人としても如何なる事なるも又何人にも意見を許さず勿論メッセーヂを與ふる事など[illegible]素氣なく一言の下に斷り『會議のアトでもでもですか』と喰ひ下がれば『何時でもです』と頑固に答ふる老の一徹恰も芝居に出て來る[illegible]の如く云ひて感情を害するも氣の毒と[illegible]若い記者連は『有難う』と[illegible]再び會見するを得たるを欣幸とす』と言ひしに又再び敬ある記者團は笑を含みて『ありがたう』と答へたり

國務卿の打解振り

【華盛頓二十三日發電】二十三日は午前も午後も國務卿は新聞記者に顏を見せ如何にも自由に打解けて記者連の質問に答へた三十餘名の記者連は戶口の傍に立つて國務卿と六尺位の間隔に取圍みて遠慮なく且惱りたりし國務卿は時々滑稽味を加へ頗に笑みを泄して秘密〳〵さて或る程度迄語り或は自分一個の意見は斯ふだと思ふなど〳〵遍べ語る區切れよし午後三時よりは國務卿の援助により白堊館に於て大統領ハーヂング氏と新聞記者と會見せり本日より新聞記者は此處に居るの特權を得米國記者も打混り白堊館の大統領事務室に入れり

土地條項の憲法修正

【アルベアルグ(新墨西哥二十三日發電)】本月二十日投票に依り外國人土地所有及び借地を禁止する條項を含む憲法修正案を可決したり

匈牙利の態度

【ゼネバ二十四日發電】匈牙利國は國際聯盟加入申込みを撤回したり又聯盟國はボリビヤは智利條約改正を行ふ資格なしと決定したるためボリビヤ國は斷然脫退せんとして居る

織物國際會議決議

【巴里廿三日發電】巴里に開催中の織物業國際大會は滿場一致を以て本會に參加せる各國は一週四十四時間勞働制を採用すべしと決議せり

山東案と國際管理關係

【上海二十六日發電】フィンシユ氏は亞米利加より建議し來りて[illegible]

支那九個條研究

【北京二十六日發電】支那は日本よりの情報により山東問題に關し日米間既に諒解成れるを以て太平洋會議に提出するも目的を貫徹の望なきより日本から提出の九ヶ條につき尚ほ逐條研究し居れり且日本の提案を拒絕することせば拒絕後の善後策も考慮を要するを以て小幡公使の回答督促につき明確に其意思を表示せず未だ公表の時に非ずとせり但し結局拒絕するに至るべし

三都督と山東問題

【奉天二十六日發電】支那紙の所報によれば張巡閱使は近く吉林黑龍兩督軍、熱河、綏遠、齊々哈爾三都督を召集し時局問題に關し會議を奉天に開く筈なり同會議提出事項は山東問題につきては日本との直接交涉に反對し支那は從來各國より受くる不平等の待遇及び苛酷なる條約を華盛頓會議に提出し亞米利加の援助を求むべく北京政府に要求せんとするものなり

山東案解決提議

【上海二十六日發電】北京より確報によれば北京政府は日本の山東問題解決提案に對し左の如く回答すべしと

第一、直接交涉拒絕の報道に現在持する態度の理由

第二、日本提案條件の反駁

第三、支那は將來之を國際的解決の機會に提出するの保留聲明

山東問題支那一部輿論

【北京二十五日發電】北京政府機關通信遼東通信社は外交部は山東問題に關する日本の提案に關し反駁文を起草し居り四五日內に回答を發すべし右回答文は直接交涉拒絕を意味せず又支那側の希望案件をも意味せず全く別個のものなり益世報其他政府反對派諸新聞紙は顏外交總長が太平洋會議の席上日本との諒解のなる點に於ては到底山東問題を解決するにあらずやと戾を抱き顏總長攻擊の火の手をあげ來れり

澳門事件は惡化の模樣

【上海二十六日發電】澳門に於ける葡萄牙官憲は同地在住支那人に對し保護せざる旨布告したれば支那人の退去する者多く事態益險惡の度を加へつゝあり

葡支衝突事件後報

【上海二十六日發電】澳門に於ける葡支人衝突事件につき上海葡萄牙義勇隊が南下參戰を申出でしが其後交涉圓滿に成立せりとの報あり南下を中止せるに今度は在上海廣東人側が葡萄牙人を膺懲せよとて騷ぎ立て氣勢當るべからず一方澳門官憲は廿四日限り同地在留支那人を保護せざる旨布告せし由にて同地支那人の他に移轉するもの多し

國境方面の視察

交通の便と生活狀態

國友警務課長談

北鮮國境に於ける內鮮人は如何にして生活を營みつゝあるか、同昌共榮の實は擧れるや否や、人情は如何、風俗は如何。更に又政治、衞生の狀態如何……余は此等の狀況を視察する目的を以て去六日京城を出發し新安州、江界、滿浦鎭、昌州、昌城、朔州を經て新義州に出で二十四日無事歸來するに至れり旅行中の所感ち左の如し

水陸交通の便

新安州[illegible]の便[illegible]界を經由し更に[illegible]鐵及自動車[illegible]昌州に出で[illegible]島に依り、自[illegible]の便を借らざ[illegible]と昌州より昌[illegible]續たる鴨綠の流[illegible]かれ所謂鐵の上を行く平安さを感得せり、而して昌城より朔州迄は再び徒步の難を冒さざるべからざるも朔州新義州間二十二里は狹くより自動車の往來繁きを以て宛ら南鮮の地を疾驅する如く此の不便を感ずる事なきを以て往昔の國境氣分を味ふなど到底不可能なりと云ふを得べく寧ろ內地に於る奧地の夫れよりも遙かに有利且便なるものあるを痛感せり。然るに昌城朔州間五里の道路は現に大々的改修を施しつゝあり來る十一月の交を以て自動車の往復を見るに至るべければ國境の交通は水に陸に逐年便宜を加ふるものと云ふべきなり

生活頗る安易

[illegible]生活[illegible]易なりと云ふを得べし夏期は舟運により冬季は自動車によりあらゆる物質を吸集し得るを以て殆ど都會に居ると多く異る所なく只此等の機關を經由するが故に勢ひ運搬費嵩むの結果多少物價の安からざるものあるは已むを得ず譬へば酒一升三圓、醬油一升一圓二十錢位にして此は夏季に於る値段なるを以て冬季は更に高騰すべきを免れず。されど苟くも國境に居住し其土地に於て生產せる物產を用ゐる覺悟だにあらば寧ろ驚くべき低廉を以て生活するを得べきなり現に京城に於て一升三十五錢を突破しつゝある米價の如きも國境方面に於ては二十二錢乃至二十六錢を唱へられつゝあるを見ても他の一半を想像するに難からざるべし

住民の怠慢を惜む

人口稀薄にして事情斯の如く生活又極めて安易なるを以て多く働き多く稼ぐの必要を感ぜず從つて一般住民が極めて怠惰なる傾向にあるは余の最も遺憾とする所なり現に自己の家屋を建つるに鮮人又は內地人の手によつて之を爲す事をせず對岸滿洲の支那人を需めて之を彼等の手に任すの愚を敢てしつゝあり、此れ支那人の勞銀低廉にして且勤勉なる點に於ては到底鮮人の比にあらざる理由に基くものなり、旅館其他の雇人が殆ど凡て支那人なるに見ても如何に國境鮮人の生活が豐にして同時に自給自足の途を知らざる怠惰の住民多きを窺知し得べく引いて內地人の如きに至る迄物質を對岸に求むる傾向あるはかへすがへすも惜しみ餘ある所と云ふべきなり(未完)

寄書

支那日本及朝鮮を讀む

東京に於て 持地六三郎

ブランド氏近著

本篇はブランド氏の新著全部に渉りて其要旨を抄譯せるものなり昨日迄連載したる『民族自決の罪』は其『朝鮮の獨立運動』の章を譯したるものにして彼此重複の所なきにあらざれども並び付けて互に相發する所多きを以て持地氏寄稿の全部を揭載することとせり本篇は九月中旬に到來し居りたるも恰も『謬まられたる朝鮮問題』を揭載し始めたる時なりし故其の終結を待ちて今日に及べるなり

倫敦タイムス記者ブランド氏の近著『支那日本及朝鮮』出づ氏は曾てサー、ロバート、ハートの幕僚として支那に在りしこと三十年、夙に極東事情通の權威者として知られ。近時極東形勢の變相を審かにせん爲め昨春再遊し支那日本及朝鮮を遍歷して歸り、其結果として今春本書の刊行を見るに至れり。予は當時尚ほ朝鮮に在り水野政務總監官邸の晚餐席上親しく氏と談話を交換し、且京城市中見物に同伴したりし關係あれば、一層深き興味を以て本書を一讀せり。三百餘頁の手頃の一冊にして二篇に分たれ、第一篇は政治的觀察にして、支那に付ては共和政の榮枯、軍閥の緣起、即ち袁世凱の創始以來の變遷、日本に付ては其政治的の現狀、改造問題等、日本の對支政策。現下の國情等、朝鮮に付ては獨立運動を論評せり。第二篇は旅行中の隨感隨筆にして、其雜運推測の筆端、處々に政治上社會上文藝上の所見の片鱗を閃かし、讀み去り讀み來りて頗る餘韻あるを覺ゆ。茲には唯其政治的觀察の大要を紹介し、併せて之に對する數言の卑見を附記するに止む

著者の政治的觀察の根本に於て他の多數歐米人の所見と其選を異にする點は支那若くは日本の政治的形勢を說明するに經濟上の理由を以てしたる點である歐米の學術を修め歐米の思想に涵養せられでデモクラシーやレパブリックを以て支那を改造しようとしても、是れは支那の社會制度及宗敎的信仰に適合しないから徒らに枘鑿相容れざる混亂を一層助長し、生民を塗炭の苦に陷るゝに過ぎぬ多數人民の欲する所はデモクラシーやレパブリックの美名ではなく、少くも十年間稍紹ひての秩序と繁榮であると云つて居る。此點に於て氏の所見は、支那共和政治の前途を樂觀し支那青年に新思想を鼓舞することに熱中する在支多數の宣敎師其他の英米人の所見と實壞の懸隔がある。其れのみならず其師ロバート、ハート卿や曾て支那に駐在せし米國公使ラインシユ博士とも其の所見を異にして居る。著者は云ふ、予の所見は滔々たる俗流の說とは相合はぬ。予と所見を同じうする者は唯米のデユウイ博士と英のクロマー伯のみであると。

朝鮮林業經營意見(三)

朝鮮山林會

先たつものは金乍ら山林事業は又最も人間の精神的結果を必要とする事業の隨一にして風致を整へ人心を和くること之に優るものなし

朝鮮山林振興に對する方策は今や具體的、年度的に編成を要する時機にして一方又朝鮮統治上の先決的基本の事業なり即ち事業は遠大保續の性質なるも着手の基礎は正に今に在り第一は國有林の要存置部分と私有林の分配とを先決し國有林には一定の植林計畫を立て植伐の序を立て同時に私有林を促して同じく植林の風を盛んにすべし之には則ち適當なる保護政策を實行せざるべからず之の爲めには林政機關の充實を圖り林野調查の決定を急ぎ林業試驗の實行を適實ならしむべし而して山林の性質として資金は一時注ぎ込みとなり收益は數年の後なるを以て此意味に依り事業公債案を作り不要存置林野の賣却に依る資金をも併せて官行事業並に民林助成の資に供し更に此基礎に依り大に內鮮民間の奮發と投資とを勸め兩々相待ちて實績を擧ぐべきものなりとす一方又木材工業の成立を助け森林の永遠なる經濟を確立するを急務とす[illegible]

一、朝鮮の山林事業は全產業中の基本事業にして其の完成は斷成すべきも基本的成案の確定は急施せざるべからず同じく產業の先決的基礎事業たる交通設備と併行若くは先行すべきの急務なり其効用たる木材燃料、工業原料の主用途は勿論國土保安特に治水、水利、水力の源泉たり實に將來に於ける財政經濟の基本なり

二、林野調査を結了し國私有並公有林野の地籍を決定することを促進すべし

三、以上地籍の區分を適當にし將來の收支計畫を立て國有林の經營に對しては事業公債計畫を以て財源を確定し民林保護に對しては特途に補助金支給の策を講ずべし

朝鮮造林振興の先驅は國有林造林の實行なり、之に依り實物的模範を示し、造林不可能の謬見を打破せざるべからず

國境在勤給與規程中改正

國境地方に在勤する總督府及所屬官署職員臨時特別手當給與規程中第一條を左の如く改正し四月分より適用せらるゝ事となれり

前項の規定は俸給最低額より低き俸給を受くる官吏にして總督府地方官々制第四條及第二十條の規定に依り定員外たる者に之を適用せず

關稅法中改正第一條其他

關稅定率法中改正法律及大正十年勅令第二百三十八號實施の結果今回第一條を左の如く改正さるゝ事となりたり

第一條、大正九年制令第十九號第一條第一項の規定に依り課稅の免除を受けんとする者は移入申告書に大正十年勅令第二百三十八號第一條第一種製造品に相當する物品に在りては製造者の作製したる製造證明書及稅關が原料品に對し交付したる輸入免狀又は之に代るべき稅關の證明書同條第二種製造品に相當する物品に在りては內地稅關又は樺太に於ける稅務官署の製品檢查證を添付すべし前項の場合に於て移入貨物大正十年勅令第二百三十八號第一條の拂戾率を從價稅に依り定めたる製造品に相當する物品なるときは前項の書類の外原料品に對し納付したる輸入稅額を證明すべき書類を添付すべし第一項の製造證明書及製品檢查書は大正十年總督府令第百三號第十四條に規定に準し作製したるものなることを要す

蠶種技手會議

十一月水原にて

總督府主催の下に來る十一月五日より同十九日まで五日間蠶種製造所の業務に就き打合會を水原勸業模範場蠶業試驗所に於て開催する筈なるが同會議には各道蠶種製造所主任技手を出席せしむる樣各道知事へ通牒を發したる由

慈惠院長會議

來る三十日

廿七日午前十時より總督府第二會議室に於て道慈惠醫院長會議並に朝鮮醫學會の準備打合を爲せるが朝鮮醫學會は二十八九兩日公會堂に於て開催三十日總督府に道慈惠醫院長會議を催す事となれり

英國軍艦入港

馬山と仁川に

英國軍艦カーライル、ホウキンス、コロンボの三艦は來る十月十七日より二十一日迄の間に馬山入港二十二日より二十六日迄の間に於て仁川碇泊の筈なるが總督府に於ては目下同艦隊歡迎に關し打合中なり

『鮮人本位』の產業とは何ぞや

政治上より見たる民心の歸向(三)

佐瀨熊鐵(寄)

其他內地人本位なりとして常に不平の聲を聞くは、官界及銀行會社に於ける內鮮人物の配合なり。曰く總督政務總監を別として、各局部長各道長官等樞要の椅子は、曾て朝鮮人をして座らしめず。下級官衙と雖も主要の椅子は凡て內地人を以て充つ。是れ官界に於ける內地人本位にあらずや。東洋拓殖會社の少數なる鮮人重役も漸次に排斥せられて今は一人をも留めず。朝鮮人に限り株主たることを許されたる農工銀行の後身たる殖產銀行は[illegible]一名の[illegible]理事監督を存するのみ。朝鮮銀行は曾て一名の鮮人重役を容れず。是れ實業界に於ける內地人本位にあらずやと。是等不滿の觀念を綜合したる反動が、所謂鮮人本位なる標語を產出したるは、蓋し疑ふべからざる所なりとす。但し此不滿が誤らざる觀察なるや、正當なる要求なりやは別問題なれども吾人は之に關して朝鮮人士の爲め一の苦言を試みたきものあり。請ふ左に一言を加へて之を述べん

由來朝鮮人士の最も陷り易き弊は事業と人物と[illegible]この關係を重要視せざるにあり彼等の設立する會社集團等に役員の數の頗る夥多なるは寧ろ驚くべきものあり。特に長の字の附く役名を多數に設けざれば、其會の成立困難なりと云ふが如きは普通の狀態にして。或會は通常會員外の贊成員にまでも長を設け、贊成員長なる役名を附したりとの笑話さへ聞けり。要するに役員の配合にのみ重きを置き肝腎なる事業其ものゝ成績に力を注がず、適材適所の要訣を忘れ、唯其員に備はるを以て滿足するが如し。蓋し官界と實業界とに論なく、事務の整頓と事業の振作とは學識素養人格手腕ある人材を擧げて樞要の地位に置くにあるは論を俟たざる所なり

翻つて朝鮮人士の現狀を顧みるに遺憾ありて駿馬伏櫪の嘆に堪へず、多士濟々なりと稱するを得べきや。遺憾ながら事實は全く之と反對にして人材の缺乏を痛感するを如何せんと惟ふに日清戰爭以來日鮮の關係密接となり朝鮮が文明の空氣を呼吸し始めし以來官費私費を問はず內地又は外國に留學せし學生の數は恐らく萬を以て算すべし。其中專門の學を修め或は學術上の大發見を了し日本又は外國の學位を授けられたる學者は幾名ありや。吾人は不幸にして內地の官立大學を卒業したる僅々八名の學士外に、一人の博士號を有するものあるを聞かざるを遺憾とす。

金副領事赴任

來月十日頃

今回鮮人最初の外交官として副領事に任命せられたる金雨英氏は來月十日頃任地安東縣に赴任の豫定なりと

總督院長招待

卅日正午

齋藤總督は三十日正午官邸に午餐會を開き道慈惠醫院長會議の爲め入城中なる各醫院長二十一名を招待すべきが水野政務總監赤池警務局長及警務局各事務官及前田軍醫部長等出席すべし

永井氏の書簡を見て

御う有るべきことである

長野直彥(寄)

『無理解の植民論』と題し衆議院議員永井柳太郎氏談と銘打つた記事が去六日朝鮮新聞に掲載せられたので僕は之に對する反駁文を京城日報に載せて貰つた然るに越ゑて數日、太田利三郎氏は永井氏の依賴を受けて『朝鮮新聞所載の永井氏の談話記事は何者かゞ捏造したものである』旨を京日、京城日々兩紙上に發表された、僕は變に感じた、僕は其眞僞を疑つた、何故なれば僕の反駁文の冒頭に記した通り永井氏の談話なるものが其調子から筆致まで板倚氏のそれに酷似せるを以て僕は朝鮮新聞の編輯監督の位置に在る某君に對し『永井柳太郎氏談とあるが果して間違は無いか』と問ひ『間違ひは無い』といふ確答を得て反駁文を書いたので俄に太田氏の發表を信ずる譯に行かなかつたのである。

處が太田氏が板倚氏の申分に憤激して餘儀なく發表されたる永井氏の書簡の全文を見るに及むで『何者かの捏造』どころぢや無い、該記事の當の責任者が他にあつて永井氏の關知せざる處であることを明かに知ることが出來た。永井柳太郎と云ふ名が鬼田に代用されたのだ、誠に以て英迦々々しい事共である、併し僕としては英迦々々しいと笑つて濟ますことは出來ない、何にも知らぬ永井氏に對して『大雜把で不用意な議論』だなどゝ惡タレを書いたことが今更心苦しい、永井氏が『無理解の常識論』を見て『其內容と言ひ調子と言ひ小生の口にするを欲せざる處』と考へられたのは當然過ぎるあるべきことで何の不思議も無いが不測の成行きで放つた僕の惡タレは遣場に困ることに成り永井氏には相濟まぬことに成つた

仍て早速永井氏への申譯を書く筈であつたが又も熟を思つて執筆が出來なかつたので延引した、尤も今日迄にも誰か僕に代つて、永井氏に申譯をして見れる人があつても可ささうにも思はれた、イヤ必ず有るべき筈で[illegible]

鮮鐵中旬業績

旅行季に入りたる本旬の旅客運輸は內鮮相互の觀光團及一般旅客の增加により漸次擡頭の氣勢を示し殊に中央に於て試みたる水原及密陽の觀月臨時列車の如き共に豫想外の好績を擧げ鮮鐵旅客年中行事に新なる事項を加へたるなど顯著なる成績を示せり之に反し貨物にありては上半季の旅客を控へ荷捌きありたるも下半特に不況なりしは天候不良の關係によりたるものにして蓋し已むを得ざるものならんか統計左の如し

乘車人員	三十八萬六千二百九十六人	前比	九萬八千七十五人增
貨物噸數	七萬三千九百八十九噸	同	六千百八十七噸減
客車收入	三十四萬五千六十六圓	同	四萬一千百六十六圓增
貨車收入	二十五萬九百二十三圓	同	九千三百十八圓減
一日一哩收入	五十五圓五錢	同	二圓十三錢增

移入稅中改正

朝鮮に移入する物品の移入稅に關する大正九年制令第十九號は第一條中『輸入稅の拂戾』を『輸入稅の免除又は拂戾』に、『其の拂戾金に相當する金額』を『其の免除又は拂戾を受くべき金額』に又第四條中『稅關の特許を受け』を削除する事となれり

ウォーデン氏夫妻

在米紐育日本協會幹事ウォーデン氏夫妻は廿七日朝入城市內各所を見物せるが廿八日退城の豫定なり

李侯爵釜山行

李完用侯爵は二十八日釜山に於て施行すべき延原式人工降雨機使用試驗を實見する爲め二十七日午前十時南大門驛發特急列車にて同地に向ひたり

總監招待會

水野政務總監は廿八日午後七時より官邸に於て開催されたる第一回府調查會幹事外關係者十九名を招待し慰勞の爲め晚餐會を催す

電信電話開始

慶尙南道南海郡三東面彌助里に郵便所を設置し十月一日より電信電話通話事務を開始する事となれり

各學校修學旅行

開城公立普通學校職員生徒二十六名は修學の爲二十六日午前七時着列車にて入城せり▲京城敎員養成所職員生徒四十四名は修學旅行の爲二十六日午前六時二十分發列車にて元山へ向ひたり▲木浦商業學校生徒職員七十名は二十六日午後七時三十五分着列車にて仁川より入城せり▲忠北敎員養成所職員生徒三十六名は二十六日午前七時着列車にて入城せり▲開城學堂職員生徒二十七名は廿六日午前七時三十五分着列車にて入城せり

日出商業夜學校にては二十八日午後七時半より男子第十一回女子第二回の修了式を擧行し近に男子第十二期生を募集し來十月四日より新學期を開始する由希望者は至急申込まれたしと

湖南行(十)

三笑生

木浦より全州へ

[illegible]全南道評議員、秋山京日木浦支局長、金鍾申木浦支局記者に送られて、愈北行の途に就く。今日は二百十日の厄日だと云ふに、連日の雨、ガラリと霽れて、一點の雲だにない。そして雨後の山川、一層の色を添へて、美觀云はん方なし。鶴橋附近の水は早や退いて小川の流れの急な處に、水勢が強つてゐるばかり、只た奇景なのは、大きな帆掛船が、青田の間に、人間の倒に建て見へることである。それがまた一種の風致を添へて、こても形容の出來ぬよい景色である。此邊は、水害地なので農家は萬一を慮つて船の準備をしてゐる。それで之に帆を掛けて干されたる帆を乾かしてゐるのであつた。見ゆるのは、數日來の豪雨に因る交通の用に供する今青田の間に。築山浦、羅州附近に來るとまだ全く退水してゐない處が越へて全北に入ると、井邑、金堤一帶の平野は、一面の海と化して僅に稻の頭が水の上に浮んでゐるばかりである。東津江水利組合の大久保理事は、今水害視察に往つて來たと、井邑から乘り込む。今回の出水は、大切な開花期であるから、多大の打擊であると愁眉を寄する。少くとも二三割の減收であらうとの豫想である。

裡里で湖南線を乘り換へて全州に向はんとすれば、水害の爲め運轉中止だとのこと、幸に自動車の便があるので、早速之に打ち乘つて、全州に向ふ、ここは又大平野が、見渡す限り只一面の泥海となり、稻の頭さへ見ることが出來ぬ。相當に高く作られた全州街道にも、百間、二百間と浸水した個處が十數ヶ所もあつて、それが腰の下まで位の深さである。路の兩側に植られた並木を便りに、自動車は、怒濤を蹴つて進むのである。萬頃江の橋梁に掛ると怒濤逆卷して、勢ひ凄しい。五臺の自動車が、恐る〳〵進む內に、私共の乘つた自動車は、車頭を水中に衝き込んだ。サアー大變、一行は男も女も半身を水中に浸して自動車を引起すと云ふ始末。どうなることかと胸騷ぎもなかつたが、幸ひにして自動車は、容易に起上がつた。そして少しく位置を變へて、無事に通過することが出來た。一同ホッと息をついて全州に著いたのは、午後三時。先づ萬頃江排水工事急設の要が、私の耳朶を打ちました。(九月一日夕全州にて)

人事消息

▲エゼソン氏(セブランス病院長)は北京へ出張中の處二十六日午後七時南大門驛着列車にて歸城

▲堀直喜氏(總督府技師)新義州に出張中の處[illegible]

▲[illegible]氏は[illegible]歸城

▲ウォーデン氏夫妻(日米協會幹事)二十七日朝入城朝鮮ホテルへ

▲志賀潔博士(總督府醫院長)は二十六日午後七時着列車にて入城

▲[illegible]

▲增田保太郎氏(大阪武田商店理事)[illegible]二十七日入城の豫定

外國製煙草の密輸入が絶えない

[illegible]

天氣豫報

[illegible]

[illegible]の金が要るか[illegible]するのである[illegible]年度より之を開始すると[illegible]の總額を概算すれば約六千三百[illegible]となるのである。財界の不安は[illegible]會は開かれて居る。[illegible]みでない。平壤、大邱[illegible]せば、同年度には約二百萬圓を[illegible]五十萬圓となる。然るに一面歲[illegible]到底何時までも續くものでない。今[illegible]朝鮮の治山事業は朝鮮産業開發[illegible]他各都邑の爲である。否や全鮮[illegible]ないか。斯くてこそ始めて京城[illegible]要し、爾後年次漸增して大正十[illegible]入見込は如何と云ふに、假に資[illegible]日募債を許さずとも數年の後に[illegible]上重大なる緊急問題である此機[illegible]一千七百萬民衆の爲である。[illegible]の都市計畫は有意義となり得る

大同江の橋の靴

【平壤】大同江の鐵橋に使用する潜水函(俗に橋脚靴ともいふ)は長さ四十五尺員十四尺のもの九個で永久に河の底深く沈めらる、此の代價十五萬圓也寫眞は組立てられた潜水函である

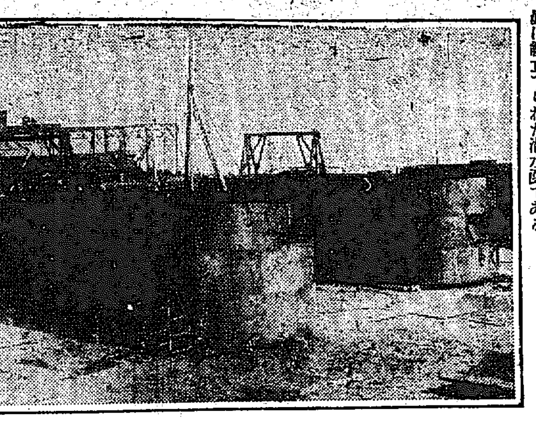

安東町名の改正
一向に捗りさうもない

【安東縣】安東縣の町名は一番通り二番通り何町目を稱し一番通りから九番通りまであり其外に江岸通、市場通、大和橋通堀割南、北通となつて居り、現在に於て別に不便の點はないけれども名は實を現すと云ふ事もあるから愈町名を改正する事となれば愼重なる考慮を要する譯だ地方事務所が現に六道溝の町名を改正するに就ても種々の障害があるる相だ一朝一夕に町名を改正すると云ふ譯には往かぬ事情もあれども

矢張り內地式 に大和町敷島町と區域を町內制度にした方が好いと云ふ議がありて、既に昨年の通常民會に提議したものがあり又町名改正委員と云ふ者も定められてあるが、種々の事業にたづさわりて居る人達であるからまだ一回の會合もない樣であるが一方滿鐵の附屬地六道溝も大倉通りだの廻橋通だのと云ふ名稱を改正したいとの希望がありて夫々調査は

進行してる筈 である が、將來の發展を圖る爲にはなるべく六道溝と新市街と共通的名稱を附したいとの希望もある樣で滿鐵地方事務所では九月一日頃改正町名を發表する筈であつたが、一向民團側で調査をも開始せぬので滿鐵側では待ちあぐんで居る形である、現在の遊廓所在地は事實二番通三番通の六七丁目にあるのであるが安東の人は總稱して

三番通り遊廓 と稱し三番通りは柳暗花明の地域と早合點する向きもあるけれども非道三番通りの七丁目の一部分が遊廓であると云ふは不自然の名である、亦市場通りと云はば安東第一の繁華の町であるけれども市場通りに市場がある譯でもない實は四番通りと市場通りの

八丁目の一部 に魚菜市場があると云ふに過ぎぬ、名

九十三町歩、田七百三十二町歩、畓百四十一町歩其他三町歩合計一千四百六十八町歩なりと

の今日より適當の場所に穴を堀るもの杯もある樣子であるも如何にせん道內では苗樹百萬本を得る見込なるも他の四百萬本は之を購取るに至難なので當局は先般來苦心しつゝありと

收穫減
黄海稻作豫想

【海州】其筋の調査によれば本道內本年の水稻全收穫豫想高は昨年に比し約二割五分八厘の減收で總額は七十九萬一千三百〇九石である然して旱魃の爲め全面積に於て絶對に植付不能に終りし者約一割二分四厘又全面積に於て約四割は本年七月二十日前後卽ち適當の時機に旱魃の爲め植付け遲延し發育不十分なるものなりし爲めだこのことで不良部分の第一は海州郡の東半分と延白郡金川郡平山新溪郡瓮津郡の六郡で黄州郡載寧郡鳳山郡殷栗郡信川郡松禾郡は何れも可良である就中殷栗黄州の二郡は昨年に比し增收の方であるので二郡の農家は喜色滿面の樣子である

江原米作豫想

【春川】本年の江原道一般に通じて米作は例年に比し豐作なるも京元線附近鐵原平康伊川金化四郡に於ては植付不可能又は植付遲れ等あり之が爲め道內を通じて打算し作年に比すれば約二分三厘の減少なる見込みにて米作高は六十七萬九千三百一石の豫想高なりと

發展對策討議
釜山の繁榮會例會

【釜山】廿五日午後六時より釜山繁榮會の例會が開かれた會する者三十餘名大池會長より開會を宣し相互に所感を述べた後野氏より住宅問題の委員たる責任を果さざりし謝罪的報告があり而して釜山物資の他所との比較につき決して高價にあらざる旨報告あつて各委員の物價價格に關する各地との比較論的意見追間氏より車賃の高き事入力車賃の少き點につき質問打診論あつて背山氏の釜山の惡弊たる人力車屋の株が三百圓の價値があり到底新しく營業の出來ざる原因を說きこれに對し加賀尾署長より取締上且繁榮上關係あれば大に考慮する處ありと述べ又釜山商銀和泉專務より繁榮上に資する金融機關の利用につき有益なる談話ありて午後九時散會せり

人造氷增產計畫
釜山水產會社增資
一萬一千株を公募する

【釜山】釜山水產株式會社は明治廿二年の創立、實に朝鮮內最古の會社である、爾來年を閱すること三十三其間事業概して順調に進展した、設立當初は資本金僅に五萬圓であつたのを同三十六年十萬圓に四十一年六十萬圓に增資を計り事業の擴張が策て鮮魚輸送機關を設備する一面には各漁場に出張所を設け漁獲物卒日用品物資の需給を圓滑ならしめ以て益々漁業界の發展に資し大正四年更に七十萬圓に增資した

而して大正八年に至り一般漁業者並に販賣者の要望に副ふべく製氷所を併設し一層鮮魚需給の調節圓滑を期してゐる、然るに爾來鮮魚販路益々旺盛を極め用氷の需給緩和を圖るに困難なる趨勢を呈するに至つた爰に於て製氷機の增設を圖るべく其の敷地を現製氷所接續海面約三百坪を埋築し能力七十屯級の製氷機を新設することに決した此の新設備一日の生產氷量は一百噸となる譯であるが之が設置に要する諸費用は凡そ四十萬圓の巨額に上るを以て今回更に大々的增資の計畫を樹て過般來在釜大株主の內議の末何等異議なく賛成同意であつたにつき不日正式に株主總會を招集し其の決議を俟つて愈決行する筈

卽ち從來の拂込資金は參十五萬圓なるを以て尙參十五萬圓の未拂込額を徵し得るも現下の經濟界にては直に實行し難きを以て先づ形式上の減資を行ひ然る後增資するの方策を搆ずる由、其概要を示せば次の如くである

▲總資本金貳百萬圓(四萬株)內譯金參十五萬圓(現在株を七千株に變更)卽ち二十五圓拂込の壹萬四千株を額面五十圓拂込濟に併算七千株となす

▲金壹百六拾五萬圓(新株主三萬三千株募集)此株式割當は貳萬貳千株同社員株主に割當壹萬壹千株一般に公募する事にす、斯くの如くにして同社は從來或一部の持主に限られ居りしもの、如くなりしも今回は壹萬壹千株を各地方より募集する事とす

鴨綠江
船舶益々輻輳

【龍岩浦】最近鴨綠江の各岸出入船舶は頓に增加し內地行物資中大豆及木材は其最たるものの如しと云ふ今龍岩浦海事局に就て本年四五六の三ヶ月に涉る新義州及龍岩浦に入港の船舶數を見るに汽船五二隻此噸數三四九二〇帆船三二四八隻此噸數二九、六四一なり又安東入港船は日本四八隻此噸數三四、六五八

したり

支那一〇五隻此噸數五二、四四三英國二〇隻此噸數二一、五七九總計三千四百七十三隻此噸數百七十三噸三一六なり此れ昨年同期に比し約四割強の增加を示し居れり尙本年九月に入りては既に結氷期の用意にして多數の物資動きつゝあれば隨つて船舶の輻輳殷賑を極めつゝあり

桑苗植栽奬勵

朴黄海道知事の桑苗五十本植栽政策は近時道內各郡に宣傳されつゝあり其の計畫の概要を聞くに先づ斯樣である本道二十三萬の中十三萬戸は都邑海岸貧困者として植栽不可とし他の十萬戸に對し一戸五十本の桑を植付けしむる方針なそふだ此の五十本は農民住宅附近墻垣の下其の適當の空地を利用し又は畑の周圍等に植付けしむる譯で桑苗代金は來年二三月頃迄に前納せしむる見込で運賃共一本約二錢以下とし十錢づゝ十回に納付するも可なりとのことである農民生活の基礎を作るに一戸一圓を納むるは不能事にあらずとの理由で各郡共夫々奬勵の運きで結氷前

鴨綠江上流視察記(二)
帽兒山と中江鎭
古志辨郎

▲厚昌から四里、厚昌川に沿うて右に左に危橋を渡ること實に數十回、巖を嚙む瀨に馬脚を浸し、其滑らかな石に轉跌を脱れて桃源境裡にも選すべき嶌の細道を辿り海拔二千六百尺と地圖に記入されて居るのを見ては、心窃に仙境に入る如く感じながら鴨綠江々岸金昌に着く

『今晩が參りました早く準備をして下さい、急いで！急いで！』

宿の主婦に促されて舟に入る

▲乘つたのは支那人の操る高瀨舟である、流れに任せて下る、金昌から約十里、江水盛まつて三四十間に足らず、御曹子ならば飛び超わもすべし、安蕩間の鐵橋三千八十九呎に比し、殆ど別個の感がある、此幅の狹い支那側の風景が極めて佳い、一部を寫眞に撮つたらば金剛山に比し得るであらう、唯其間の長からぬを憾みとする、帽兒山に著いたら雨が降つて來た、折柄來かゝつた巡警は這行李裏頭有甚麼的と問ふから、都衣裳了と應へると、披けて見せろと迫る雨中迷惑ではあるが中は披けて見せる彼は好々と稱して去つた

▲帽兒山は人口約二萬、採木公司の分局があるばかり內地人の居住するものがない、鮮人は二千餘人の移住者ありと稱されて居る、市街は商賈軒を列べて百般の物資が備はつて居る、此の市街が斯く繁盛になつたのは明治四十年採木公司が分局を置いてからで、採木公司が木材の伐採を始めると共に民間の採木も盛になつた、採木公司では木材業者に資金を貸與して之を補けた帽兒山の上手鴨綠江に注ぐ細流を流下し來る木材は決して少數でない、帽兒山に於て之を筏に組むのである。

▲帽兒山から中江鎭まで約一里往來頻繁である、中江郵便局が取扱ふ爲替の八割は帽兒山から出づるのである、中江鎭の經濟上の地位が斯く貧弱なるは何故であらうか內地人に資本家なきと、金融機關の缺如とが主として此結果を來すのである、從つて中江鎭の發展遲々たるに比し帽兒山は年々歳々異常の發展を示して居る。

▲帽兒山の市街を離れて高粱畑から楊柳の間を過ぎ、渡船を渡つて朝鮮側へ、叉畑道を數町辿ると共同墓地がある、新しい墓標に中山梅次郎、石川はな之墓と書かれたのが眼を惹く、鴨綠江に堅氷に閉され、朔風身を切るやうな冬の頃警察部補と料亭田の中の藝妓春奴とは熱烈な戀を囁き合つた、キュピットは如何に彼等を支配したか、終には共に死を誓つた、而して彼等は嚴格なる拘束と貧窮の虐げとから脫すべく冷たき骸となつたのである

上流漸次渴水

【安東縣】鴨綠江上流は追々冷氣加はるに隨ひ渴水の度を加へ流筏に支障ある模樣にて叢に採木公司の料械材九千百四十臺を流したる後は殆ど落筏なく今後料械材の到着は多くも百臺を出でざるべし又直營材も五百八十一臺に達したるも到着は其後は遲々たりと

盛んな射擊會
安東軍人分會總會

安東在郷軍人分會は去る廿三日秋季皇靈祭の吉辰をトし六道溝陸軍射擊場に於て射擊大會を開催したるが出席者は百二十五名の多數に達し採點の結果は▲一等賞四十五點花戶員一▲二等賞四十二點新見憲兵分隊長▲三等賞四十一點安河內▲四等賞三十九點植田德毅▲以下四十五等迄に賞品を呈し來賓側にては一等賞三十八點稻本順三郎氏二等賞三十七點織枝特務曹長以下の入賞あり次に距離間測には一等賞辻川佐吉▲二等賞本田發次以下數名の入賞あり次に明石分會長の講評あり終つて午後四時より守備隊後方の山上に於て秋季總會を開き諸般の報告あり次に宴を開き質素の酒肴にて十二分の歡を盡して散會

右が絶壁、左が山
省峴隧道三省信號所附近
機關車の脫線した箇所
復舊工事は困難であつた

【大邱】廿一日開通した京釜線省峴隧道三省信號所附近にて前後三回に亘り機關車の脫線を爲し列車は長時間の立往生をした右に就き大邱驛長は語る、三省信號所附近は京釜線中

有名な急勾配 の箇所で從つて機關手も頗る注意して運轉してゐるのに此樣な失態を演じたことは言語道斷です椿事の報があると共に池見驛長は保線區の工夫全部を擧げて乘客救濟の爲め特別列車を仕立て現場に派して復舊工事に着手しましたが同所は一方が山で一方が斷崖絶壁の險所で徒步連絡するにも

老人や子供は 危險で全然出來ないのです又僅に線路を敷設された丈けの箇所で何しろ餘裕の地がないのであるから一度脫線でもすると二進も三進も動けない仕方がないから絶壁の方に土砂を運んで埋立て辛うじて線路を敷き試運轉を幾度となく繰返したが地面が軟い爲め遂に失敗に終り二十三日又も

機關車が脫線 すると云ふ騷ぎ已むを得ないから工夫を勵まして山の方に線路を敷き直したので廿四日午前二時の南行列車から安全に運轉の出來る樣になつたのですがそれが爲め當驛は乘客で充滿し身動きも出來ない程です併し乘客に些の死傷のなかつたのは不幸中の幸さ云はねばなりません、云々と

稀しい賑ひ
各官署落成式

【陽德】嘗て陽德郡廳所在地たりしも陽德に移轉したる爲め寂寞を來たし破邑の稱ありし同地も今回郡廳復歸すると共に郵便局警察署法院出張所等新築移轉し來り茲に復活を見るに至れるが右各官署移轉落成式は二十四日午前十時より郡廳に於て擧行篠田道知事其他參列頗る盛況を呈し餘興には妓生の歌舞活動寫眞等あり十里の路を遠しとせず附近各面より來邑するものありて同地未曾有の賑を呈せり

天安の大祭
盛な奉獻相撲

【天安】二十四、五兩日天安神社祭典は例年に比し一層鄭重に且つ盛大に行はれた各戸に獻燈を掲げた市中の夜景は又なく美しくお祭氣分を漂はせ既報二十五日乘込みの九州相撲は前景氣に挌しての大人氣、懸賞勝負や飛入の取組は固より甚句入りの土俵入亦一入觀客を興がらせてゐた因に今回の相撲は天安では曾てなき大興行であつて其の男性的な國技は少からず地方の內鮮人の參考となり又志氣を鼓吹する上に於て有益であつたことを疑はない發起者菊池氏等の美擧を感謝する

戰死者を弔ふ

【大田】愛國婦人會大田委員部主催に係る明治四十一二年朝鮮事變に際し大田地方に於る暴徒討伐中戰病死せられたる四十七聯隊將校下士卒の追弔並に愛國婦人會員の大田委員部在籍中死去したる會員の追弔法要會は豫報の如く九月廿五日午後一時より東本願寺に開かれたり

會するものは副本委員部長を始め各役員及會員二十餘名及び官民有志二十餘名にして定刻各宗寺院僧侶式壇に着くや各宗寺院總代として川高野山の祭文朗讀に次で副本委員長の祭文朗讀ありて各宗寺院僧侶の讀經中參拜者の燒香あり終て遠藤氏夫人の挨拶ありて式を閉つ夫れより講演ありたる後各供物を頒ち午後三時盛會裡に散會

林產品評會計畫

【春川】江原道寧越平昌旌善三郡に於て農林畜產業の改良發達を計る爲め十一月二十一日より五日間寧越邑內に於て三郡聯合品評會を開催する由にて出品種類は郡內にて生產せる農林畜產品を蒐集し大に斯業の改良向上に資すると共に一般道內に紹介する計畫目下着々進行中なりと

私立學校教員試驗

【義州】平北に於ける私立學校教員試驗は來る十月二十八日より三十日迄三日間施行の豫定な[illegible]

大連汽船と積荷

[illegible]高雄山丸は二十三日出帆天津行木材六十六萬才を搭載せり同社[illegible]丸は天津行木材四十萬才[illegible]大連行雜貨三百七十個を搭載して二十四日出帆▲博進丸は天津行木材三十六萬才を搭載して大[illegible]

[illegible]南山町尋常小學校々庭に於て同日午前中は尋常小學校及尋常高等小學校及普通學校生徒の體操[illegible]

[illegible]氏は本月二十一日附を以て警視に昇任し自城警察署長に榮轉本月末出發赴任すべしと

[illegible]長逝せし爲め氏は夫人同伴二十四日出帆の哈爾賓丸にて上京せり

府廳事務室增設

【平壤】平壤府膨脹と共に事務繁忙を加へ來れる平壤府廳にては到底現在の廳舍にては狹隘の爲め執務上困難を來せるを以て懸案の庶務部と財務部の中間に在る空地を利用し事務室を增設する事に確定近く實施し請負に付し結氷期迄に竣成せしむべしと

義州普校運動會

【義州】義州公立普通學校に於ては二十八日義州公園廣場にて運動會開催の由なるが、去る二十日午前九時父兄會を催し協議の上運動具調製費として生徒の父兄側より百餘圓の寄附もありて同校員は準備しつゝありと

筑前琵琶演奏會

【平壤】平壤筑前琵琶會旭幸會では弟子達の發狀及雅號披露の爲め十月一日午後六時半より公會堂に於て演奏會を開催するそうだが演奏者は二十餘名に達し居る事で定めし盛會を極むるであらう

地方集會

○絞染色洗濯講習 滿鐵安東地方事務所の主催になる山崎操練少佐なる講師とする絞染色洗濯講習は去る二十二日より安東公會堂に於て開催中の處二十六日を以て終了したりと(安東縣)

○支那見學講演會 撫順支那各地視察中なりし平壤中學校教諭岡井愼吉氏は此程歸壤したるが二十七日午後四時より平壤中學校講堂に於て一般人士の爲め支那旅行見學談を試みたり(平壤)

○安東驛家族會 安東驛家族慰安會を來る十月七八の兩日安東劇場に於て開催する由なるが主として素人演藝を試み貨物海關方面の人々を案內する計畫にて目下夫々稽古を勵みつゝありと(安東縣)

地方人事

▲馬詰次男氏(東亞煙草專務) 廿六日朝來釜ホテルに滯在中(釜山)

▲山縣關東廳長官 岸本警務局長江藤秘書官を隨へ廿七日旅順を發し哈爾賓方面へ出張(大連)

▲田中喜介氏(大連民政署長) 二十四日川村長官の營口に向へるを見送り金州まで同乘卽日歸連(大連)

▲河合關東軍司令官 管下狀況奏上の爲め八木副官大角を從へ廿七日發上京(大連)

▲松井民治郎翁(平壤商業會議所會頭) 東上中の處二十六日午後歸壤(平壤)

ゴシップ

▲(平澤)半歳に近い平澤の醫師問題も漸く解決したと云ふ近くなく其間發展會活動の賜と一般民の推賞措く能はざる處である▲然るに二十二日付○○紙上平澤通信として前署長富田君が如何にも腐心折衝の結果今回開業した大迫君を物色平澤に連れ込んだ樣に想像さるゝ記事があつた▲何も發展會が新聞に書かれる爲に活動した譯でもあるまいが擧められた富田君こそ反つて尻の擽つたさを感ずるであらう▲阿諛も斯うまで露骨になつては開いた口が塞がらないトンダ處で御愛嬌の種を蒔いたものダテ

株式紛失廣告

株主 安井潤次郎

乙自一四四四至一四四五 五拾株券(額面金五百圓)四枚
內自二九八六至二九八八 壹株券(額面金五十圓)參枚

右當社株式紛失屆出ニ付今後發見スルモ無效タルベシ

大正十年九月二十八日

仁川府桃山町 朝日釀造株式會社

安城金融組合[illegible]所ヲ大正拾年九月拾日京畿道安城郡邑內面場基里八拾貳番地ニ移轉ス

右大正拾年九月貳拾貳日登記ス

京城地方法院安城出張所

釜山商店案內

洋鐵鋼鐵道船舶(土木建築)材料其他工業諸器械附屬品商 角野商店 釜山辨天町 電話三三番

酒精・燒酎(釀造) 西貢米碎米(大豆) 砂糖・麥粉(食料品) 福榮商會 釜山埋立新町

洋酒・罐詰 和洋酒 食料品 あづまや酒店 電話三五九番 糖粉・官煙

ゼニワ石鹼

天下一品 製品優秀 取扱簡便

元祖 中桐老牌棉繰機械

◎近來模造品アリ撰擇勿誤
◎機械ノ良否ハ事業消長ノ因ヲナス

足踏及動力棉繰機械及織機

製造販賣元 大阪府東成郡平野鄕町 中桐鐵工所 支店 [illegible]

▼煉炭賣値改正▲

品名	一噸ノ數量	一噸ノ値段	一箱ノ數量	一箱ノ値段
二ツ穴煉炭(官營ピッチ入製)	一三〇〇個	二三、八五〇	五〇個	二、〇五〇
三ツ穴煉炭(粘土入製)	一三〇〇個	一九、二二〇	五〇個	八八〇
卵型煉炭(岐陽ピッチ入)	正味重量	一九、五〇〇		八六〇

○右ノ通リ改正實施仕候間何卒多少ニ不拘御用命被下度願上候
○破損煉炭、煉炭粉等ハ特ニ御相談可申上候

大正十年九月

平壤櫻町 一手販賣 朝鮮商工株式會社 電話長五〇一番、四四一番

京城府明治町二丁目(本町明治屋横より入) 內科 小兒科 中島病院 入院隨意 院主 中島貞信 普通病室 隔離病室 電話三七八番

責任保證 各地一流金物店ニ

○雄印バルブコック類 ○印繼手類ハ 在庫アリ各店ヨリ御買取アリタシ

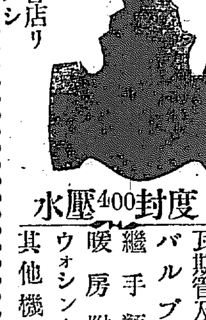

○高壓M印砲金バルブコック類 ○印繼手類

水壓400封度

瓦斯管及引拔鋼管 バルブコック 繼手類一式 暖房附屬品 ウォシントンポンプ 其他機械雜品

製造發賣元 (FA) 福足商店 大阪市西區立賣堀北通六丁目 電話新町(長)六二一、六二九番 工場電話櫻川五六二番 振替大阪三三六五番

全鮮到る處の酒醬油店にあります

釀造元 仁川港松林里 日本醬油株式會社
發賣元 京城[illegible]町 日本醬油會社出張所

婦人講壇

街頭より家庭に還れ
英國の消費組合
廿八人の振翳した三大主義
ホームを尊ぶ英人質氣の現れ

家庭を離れて巷に出て婦人參政權を叫ぶよりも足元の『近代の生活難』に目を注ぎ次いでは消費組合發達の方面に注意する所あつて相共に起つて共同的奮闘をなす方が婦人問題解決の捷徑であると云ふ論旨の下に法學博士高野岩三郎氏が一昨日産業組合中央會の婦人講習會で試みた講義を紹介して見よう

元來消費組合の使命は唯賤い物を買はして臺所を樂にさせると云ふだけではないこの卑近な臺所の改造に始まつて社會の經濟組織を變へて仕舞ふ所にある今迄の世の中は品物を作る人が見込でどんどん製造して儲けること許りに腐心してゐた

即營利本位

の經濟であるがこれからは使ふ方が欲しいから製産させると云ふやうにならなくちやいけない即ち消費者の慾望充足本位の經濟である消費組合が發達するとさう云ふ事になる私は十年前歐洲に遊學の時世界中一番消費組合の發達した英吉利のエヂンバラ市に近いロッチデール市の組合を視察した事があつたこれは今から八十年前一八四四年に二十八人の新思想を抱いた勞働者が始めたものだ始めは裏通りの借家でパン粉砂糖やバタ等を並べた町の人達は殆どせゝら笑つたが併し二十八人の同志は同時に書記であり運搬人であり購買者となつて『現金賣買、小賣値段と同格にして市價より廉く賣らぬ主義それから得る利益を組合員に綴めて配當する』と云ふ三大主義を翳して奮闘した丁度八十年前の英國は政治運動も日本の今日の樣な有樣で普選に相應す可きチヤテストには失敗し又オーエン氏の試みに丁度日本の武者小路實篤氏の『新しい村』のやうな共同の理想社會の建設にも失敗した人心は何うしても足下の經濟に目立して、社會改造に進まざるを得なかつたのである ロッチデール市の組合は町の半分以上を組合員で網羅し四階の大建築を共同卸賣組合事務所とし又市内に有し組合員の使ふものをどしどし製造してゐるこの機運はスコットランドよりイングランドに移り個々組合が共同卸賣協會を組織して銀行もやる保險業もやる貿易船をも有し印度には茶園を經營すると云ふ大規模であると云ふ一九一七年の調べだと英國全體で三百八十萬人の組合加入者を算へる英國に次いで盛況なのは白耳義及瑞西である而して

これ等組合

運動の思想は段々進化して來た英國の有名な消費組合の闘士秀學者ウエッブ夫人は其著『消費組合運動』に於て『社會改造の源は生産を進歩せる勞働組合が管理し消費を消費組合が管理し政府の自治自體が働けば資本家は自然消滅して時たま強制的消費組合として自ら社會は革まる』と論じてゐる位に重大視してゐるかうした英國の組合の發達の原因も實はホームを尊ぶ英國人質氣即ち婦人の活動より生れたので日本の婦人も參政權によつて男子の城壁から脱せんとするよりもこの人類全體の生活の惱みを解決する勇士となる方がどんなに價値があるか判らない

體育研究所を設け身體の改造を圖る
四百五十萬圓で國立にする
帝國學校衛生會提議

最近に開かれた帝國學校衛生會の理事會で國民の體育を向上せしめる意味で赤司横平兩副會長から指名の上

文

部省北衛生官、永井帝大教授、永井可兒兩東京高師教授、遠山椿吉博士、輕部府衛生技師、吉田市視學等七名が特別委員に擧られ國民體育上種々講究中であつたが其結果全國各體育團體と協議の上四百五十萬圓の經費で國立體育研究所を

設

立する計劃を樹て貴衆兩院並に政府當局に提議することに決した一方目的貫徹の爲め本月末に委員會を開くことゝなつた府の輕部衛生技師は語る『國民の保健衛生を圖る上に於て我國では只體操のみを行ひ營養心理物理等の方面根本

研

究して居ないのは遺憾である我國の氣候風土に適し吾々の祖先が持つて居た樣な體格と長壽を保持して行には何と云つても營養心理物理の三面を完全に研究し普及せねばならぬ現に瑞典に於ては一八三四年から向ふ五十年の

大

計劃で種々國民の體育を研究した結果全國人の身長が男女を通じ三仙米突延び壽命も平均十ケ年以上増した事實がある我國は歐米人の平均壽命四十年に比し僅に廿九年數ケ月で心細い次第である』

京城郵便局に賄所を設けて同じ釜の飯を食ふ

京城郵便局内には飲食店の出張所があつて局員の辨當の仕出しから麵麭、饂飩、菓麥の販賣までやつて居るが設備不完全なるを以て今回加納局長の肝煎で設備費一千餘圓を投じ

現在の賄所

を擴張し水道栓を取付けて稍々理想に近い簡易賄所を新設し局長以下課長主任級も吏員も傭人も同じ釜の飯を食つて家族的に働き以て通信事務の能率増進に努むる事となり十一月一日賄所の改造竣成を待つて實行する筈である、局長の考へでは最初

食費を均一

にし幹部も傭人も同一の食事をなす計畫であつたが局員の收入及び賄所の經費等を考察し辨當代を廿錢、十五錢、十二錢の三種とし切符制度によつて供給するが賄が供給する食物に對しては、嚴重なる取締をなし又料理の献立

加納局長は

語る本局には現在一千餘名の男女從業員があり其内毎日局内の賄所で飲食して居るのは二百名内外であるが之は日に依りて一定せず三百個も辨當の申込があるかと思へば其翌日は五十個に減ずると云ふ風で賄所でも支度に困り無駄な費用を捨てゝ之が補充として

自然辨當代

も安く出來ぬ譯である、次に局員中には自宅や下宿から辨當を毎日取寄せて居る者もあるが、其の辨當が遲れたりする爲め他の局員の上に及ぼす影響も少くなかつたが賄所が改造され

安價に辨當

が供給さるれば從業員の中三百人は賄所で時間内に中食するやうになり金錢と時間の經濟上大變便利になる譯である

子供を教育する前に教員を教育する事が急務
レーニンは藥の名です

近來少學教員の質が惡くなつたと云ふ聲を屢々耳にするが今度市で募集した少學校教員講習生の答案を見ると噴飯の面白い實例が澤山ある、常識試驗でレーニンを藥の名前だと書いた者は澤山あり

毒藥の名

前だなんて云つて澄まして居る連中もあるデモクラシーは流石に大部分は知つて居た樣だがそれでも神經衰弱の藥だなんて書いた者もあり女で光明皇后を知らず明治天皇の皇后陛下だなんて出鱈目を飛ばすのはヒドイ方だが近頃屢々問題になる猶太を知らない者はザラにあり

地動説の

創設者で有名な伊太利の天文學者コペルニクスを知らない者は殆ど全部と云つてよい位で全く呆れる外はない、が概して云へば男は女よりも成績よく十五點滿點として男の平均八點に對し女は四點位にしかならない由、若に就き永田助役も『こんな狀態では將來の國民を啓發して行く上に於て

甚だ心細

い次第で子供を敎育するよりも先づ大いに小學教員の敎育に努力せねばならぬ』と語つて居た（東京）

在鄉軍人家族慰安會
京城公會堂で

帝國在鄉軍人會京城分會にては既報の通り二十五日午後六時三十分より京城公會堂に於て會員及び家族慰安會を開催したるが定刻前既に

立錐の餘地

もなく會衆一千六百餘、柳家小三太の落語に次ぎて島崎分會長拍手に迎へられて壇上に立ち開會の辭を述べ其れより『松旭齋天道の奇術』『三曲は都山流尺八指南佐藤令山師三味線鶴汀女史琴木勝夫人』『三曲手師東勢紫代と筑前琵琶五常木多旭映師並に門下と落語小三太』

義太夫太功記十段目

竹本龍光、糸、竹本源吾と手品滑稽、小奇術松旭齋天路と浪花節鶴江十郎左衛門、青山如風『鶴篠江師と家元木城屋と安來節東券有志』等にてアクロクラム非常に多く來會の老若男女和氣藹々裡に十一時散會したるがしかも斯かる

多人數の集會

たるに拘らず秩序整然として靜肅なりしは流石在鄉軍人の集會と云ふべく近來稀に見る盛會なりき

書入時の衣更季に之では暮が思ひやられる
＝近頃の質屋は何うか＝

秋風が吹き立つてウソ寒い日が盛されて來た。市内某質店に金融の狀態を聞くと『夏の移り變りよりグツと不景氣で品物の動きは微々たる物です

質商の書入

れ時とも言ふべき秋の移り變りにこんな不振では今年の暮が思ひ遣られますよ。夏物もいろいろ見へますが唯冬物と出入が變る丈で話しになりません、流れ物なんか絶無です。和服は相當品むでゐますが洋服はまる切りありません

原因ですか

さつぱり判斷が付きません』云々と語つたが不景氣の反映として質物の中に石臼や石材もあり變り物としては相撲の化粧廻しや大きな西洋風呂のやうな物が有つて捌け口に困つて居ると、黄金町の古着屋方面では今年は服地

仕立賃の格

安から新調する者が多く古着で間に合せる者は至つて少いとて不景氣なドン底の證據には三年位前の品が滯滯して居るそうだ

洋服を長く綺麗に著る
主婦の手帳

和服の着尺用としても年々毛織物が増してゆくと共に主婦もその取扱を心得て置かぬと高價なものをあたら廢物にさせる事が多い普通手輕い事であるながら忽せにしやすい事は毛織物の汚れをその儘に放つておく事なので程經て出してみると黴が生えてゐるので困るのだが之は汚して居らぬから其儘にしておく事なので一端黴を生やして了ふとそれは染料の著き方が違ふので直ぐ變色するし染直したりする時もむらになりやすい外入がいつも美しく服を著て長く保たせるのはこれを怠らずやるので出來るなら『仕上げ』をする事である さすれば濕布に塵埃を吸收するから塵埃の爲に褪色する事が少い筈である

印書展覽會

期日　十月七日
會場　本社來青閣
締切　十月二日
注意（一）出品印書には無記名の事（二）出品點數に制限なし（三）出品者は撮影會出席者に限る

主催　京城日報社

こども新聞

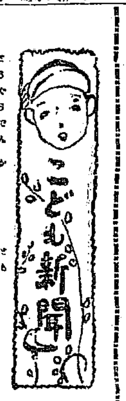

東宮殿下のお供をして（六）

供奉員　陸軍中佐　濱田豐城

そこで殿下がお笑ひになつて、お娯みになつたと言ふ事が、船の中でも笑ひの種となつたのであります、この事が日本の新聞に賭けを眞實にせられたやうに出て居つたのであります、殿下が英國へお還入りになりましたのは丁度五月の九日でございました五月九日に倫敦にお還入りになりまする日には、英國の皇太子殿下が、態々ポーツマウスと申しまする港までお出迎へに來られまして、御一緒に汽車で倫敦へお著きになりました倫敦では皇帝陛下が態々殿下をお迎へになりまして、御一緒のお馬車で、特に立派な儀式でバッキンガムの宮殿にお還入りになりました、倫敦の一般の歡迎は非常に盛んなものでございまして、御承知の如く日本の家とは違ひまして、五階でも六階でも高い家が道路の兩側に列んで居りますが、道には列び切れないものでございますからして五階の上まで、人間が一杯になつて、ハンカチを振つたり帽子を振つたり、又向ふの言葉で萬歳を唱へたり、中に日本語を知つて居る者が日本の萬歳を唱へて、殿下を奉迎をいたしました。

宮中に於きましては、皇帝陛下、皇后陛下、皇太子殿下並に親王、内親王が非常な熱誠を以て殿下を御待遇申上げられた。殊に皇太子殿下は英國の皇太子殿下よりは五つ位お年下のものでございますから英國の兩陛下は丁度自分のお子さんが長い旅行をして、家庭に歸られたと言ふやうな有樣で、食卓にお著きになりました時にも、右の方には皇帝が居られ、左の方には皇后さんがお在でになつて、さも子供に物を言ふやうに優しくお話を遊ばされたのでありますが殿下も斯う言ふやうな極親しい歡待には非常な滿足をされたやうでございました皇室で三四日の間御接待を申上げまして、其次は英國政府の方で殿下を特別に歡待を申上げました。チェッカーフィールドハウスを申しまして、日本の宮中に於きまする主馬頭と言ふ役がありまするが、丁度夫れに當りまする立派な人の邸宅にお住居になりました、其後公式の歡待を御辭退になりまして、日本の大使館の方へお移りになりました。

倫敦にお著きになりますると第一に此度歐羅巴の戰爭で亡くなりました兵隊の墓と申しましても記念碑でございます。其處へお詣りになりまして花輪を供せられました、日本の新聞にも澤山出て居ります。其殿下の御態度が誠に恭しく忠魂碑に對して參拜を遊ばされまして、傍に見て居りまする所の、英國の市民は非常に有難みを感じたと言ふ事を當時新聞にも書いて居りました。殿下は外國の國家の爲に亡くなつた是等の人の石碑に對しましても、非常に恐みを以て又尊敬を以て死者に對してお詣りをなされますからして、日本の國民殊に國家の爲に亡くなつた人を葬れば又大事にされる事は不斷種々の話に依つて承知致して居ります。吾々は斯の如き殿下の許にありまして、日本國に生活をして居る事は非常な仕合せであると思ふのであります。又直ぐ翌日は倫敦の一番眞中のシティー、倫敦シティーと申しまして、其所には英國の皇帝でも勝手に這入られない。其所の市長の許しを得なければ或區域から這入つてはならないと言ふやうな歴史を有つて居る場所であります。其所へお出でになつて、市役所で奉迎の市長のお言葉を容れられて、夫れにお答へになりました。

鷄種改色施設

【春川】[illegible]一ケ所に配付し之より生産したる[illegible]し雛卵數も在來種の三倍以上に[illegible]雛卵一個に對し在來雛卵二個と交換せしむるを以て一般の感想頗る良[illegible]

【春川】産業の改良發達、民風[illegible]の改善を主たる目的とする春川[illegible]き中道知事、谷内内務部長、金參與官其他地方課長[illegible]

【大邱】朝鮮中央鐵道會社は廿[illegible]三日正午大邱運送組合、[illegible]引下の事を協定し不日發表のこ[illegible]とに決し午後七時より[illegible]

義州普校父兄會

[illegible]道知事は普校を巡視[illegible]の興味を感じたる[illegible]臨席多大[illegible]

仁川の在庫數量

【仁川】九月廿四日現在仁川六[illegible]

玄米四斗入九萬三千四百十一叺五斗入九千三百二十八叺▲白米五斗入七百五十五叺▲大豆四斗入[illegible]萬八千三百五十二叺五斗入四百二[illegible]

▲[illegible]七斗入六十袋▲[illegible]米四斗入二百十[illegible]七十三叺▲[illegible]米四斗入二百十二叺なり

連絡船乘客

[illegible]

演藝案内

喜樂館　本町一丁目 電九九七番 有樂館 (以下[illegible])
○當る九月二十三日より特別映畫封切
○問題の大悲劇『夏の夜の夢』全二卷
○新派悲劇 破れ袴 全五卷
[illegible]

黄金館　黄金町 電話一六二七 當る九月廿二日より提供映畫上場
悲劇 血染の纏 五卷
[illegible]

浪花座　本町五丁目 電話三三八番

浪花館　明治町 電二六〇番 當る九月廿七日より開演

京龍館　活動常設 電話三一番

縮緬 兵兒帶 一本一圓七拾錢

東宮殿下 御入洛後の御動靜

東宮殿下 御入洛の御動靜實況 歡迎琵琶大會

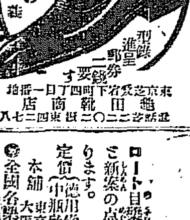

品質本位で押通す堀田の主義
東京芝愛宕下町四丁目一番地　堀田靴商店

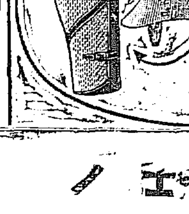

ゲートル
登山に、旅行に、乘馬に、自轉車に、散步に、事務に、小使に、勞働者に、學生に、凡ての階級に御用途
一第品質に見士に愛用せらる
發賣元 大阪南區北河堀町 酒井清七商店 電話南四二二番 振替大阪一九一三五番

赤鼻 ハナ アカ

如何程困難の方も効能正しき良藥有り申込有れば無代詳報す藥入用の方は十錢切手送り直に送る
播州明石相生通り　赤末博樂院

ロートヲサシテ ハツトメヲアケテゴラン ソウカイナココチ

井上博士ノ ロート目藥

目ニ見エテ キクトテモ ヌマヅダイスズ

ロート目藥には消毒した布と新案の點眼器を添へてあります。
定價（徳用壜圓●大瓶五拾錢）中瓶參拾錢●小瓶廿錢
本舗 東京 大阪 山田安民藥房
全國各藥店にあり

見よ注目の價値あり
三並金物店
龍山元町二丁目 電話龍山長三三七 振替京城四五五番

新着英米直輸入品種
英國加奈佗シ、シエム會社
堅牢第一 マセー自轉車 規定アリ
英本國ロック、ウッド兄弟會社 九四角、三角、半丸、平、荒、中、細、油目、各時
自轉車用細齒、鐵工用中齒荒齒、各時
最上等二種 各時
（ギムネ叉ハオーガ）短軸長軸 各寸
英本國アンド、リュー鋼鐵會社 一分一分半二分
米國ニューヨーク、スチール、エンドワイヤー會社

洋捨金捧自
鐵廻鋸錐鋼玉
切當轉車
八角鋼及洋鐵
洋釘 近日着荷

博士の審査 一等賞金牌
毛の生へる法

▲つけ藥だけでは毛は生へぬ

醫學博士の審査實地の効力確實なるにより名譽の一等金牌賞狀を授與せらるゝ發毛新療法は在來のつけ藥だけで毛の生へぬ人も確實に生へる日數で禿頭、薄毛、脱毛、生際、眉毛、睫毛の無き所にも毛の生へる事受合なり毛の禿頭の如き何人も初めて無き所に毛の生へる方法此の一等金牌賞の療法を知らしめんが爲無料にて進呈すハカキにて申込めば療法見本を送る
東京京橋入船町一ノ二　野村

衛生家の熱望せる 生搗精白米
絶對ニ石粉ヲ入レス搗タ美味デ釜ノ殖ヘル徳用米（市内ハ遠近ニ不拘一斗以上速時配達可致候）
京城義州通一丁目
㋕石田精米所 電話二七一八番
大正館前 櫻井町賣場

京城光化門通二〇三（李王職美術品製作所東側）
戸川醫院
内科小兒科 東北醫學士 戸川武
產婦人科 女醫 戸川錦子
電話三三四〇番

強胃消化錠
大阪醫學博士推奬 アナタの胃病には マーゲン
マーゲンは[illegible]
大阪市東區上本町五丁目 田畑保藥房

中風病き ちうふう

余が家は祖父及び父と同病にて困難したるも遺傳系統にして患しき實驗より得たる良藥を新聞記入ハガキにて照會の方に限り一千人を限り名士題字の實藥進呈す
▲明石市中町九 加古忠兵衞

上城酒造場
仁川

貴金屬 時計
木村時計店
京城本町二丁目 電話四七一 振替京城一九三〇

商號設定登記

商號水原與業信託商會。營業ノ種類 資金融通。土地建物賣買及仲介。營業所 水原郡水原面山稜里參九七番地。取締役 水原郡水原面山稜里參九七番地 [illegible]
右大正拾一年九月拾九日登記
京城地方法院 水原支廳

興風會員の觀光

[illegible]にして配付數に關し二十六萬四千の[illegible]を購入し五ヶ所に配付し[illegible]有利なりとし[illegible]用し之が普及を計畫し大正九年分の增加率を示し尙改良種の卵は在來種の一個半に相當し中白色「レグホン」種百二十匁を五の一個は在來種の一個半に相當したりと
觀光の爲め來京市內各所を觀光しつゝありしが午後六時解散したり同日道廳に於ては課員一同を會議室に招[illegible]

運送業者と協議　中央鐵道會社にて

近來貨物發送に就き協議[illegible]を開き結局運送業者側は手數料[illegible]小運送を二割引、中鐵運賃二割[illegible]

[illegible]兒童の學藝會及其他を協議の爲め去る廿日午前九時より同校に於て父兄會を開催當日は[illegible]足喜悅の意を表して來る二十八日開催く同午後二時散會せり

[illegible]二千百九十六石を何れも減じたるが其し種別數量を揭ぐれば左の如し

[illegible]斗入三百叺[illegible]▲大麥一千六百二十四叺▲粟一萬三千八百十八▲[illegible]百三十叺▲粟七斗入三百三十三俵(釜山)

◇東宮供奉員招待會　東京市主催、東宮殿下御外遊中の供奉員慰勞晩餐會は帝國ホテルで開かれた、珍田供奉長を初め入江侍從長、二荒伯、澤田外務書記官、三浦博士、戶田、土屋侍從等の禮裝の中に濱田、及川山本各大佐の軍服姿も交つた、主催者側からは後藤市長、永田、池田、前田三助役、桐島市會議長以下議員等全部出揃ふ、七時五分前、閑院宮殿下には福田御附武官と自動車に召されて降りしきる雨をお厭ひなく台臨、市長、議長の御案內で一旦休憩室に入せられ八時廿分食堂を開き殿下にも御着席あらせられたり

日滿聯絡大飛行

四機機首を連れて一氣太刀洗の空へ

二十七日午前七時所澤飛行場にて有川總監以下將校臨席の下に出發す

【太刀洗發特電】所澤の天空は二十六日夕刻より滿天晴れていよ〳〵鵬程一千七百粁を翔破すべき四勇士の前途を祝ふが如く幹部各將校臨場の下に出發準備を整へ七時三十分相前後して雁群の如く四機機首を揃へて飛び立てり午後三時頃迄には太刀洗に安着すべし

京城着は二十九日午後か

勇士は二十七日より所澤飛行場に英姿を揃へ總監有川少將以下休養を行ひ二十九日午前七時四機雁行して朝鮮海峽壹岐對馬の上空を半島鐵路を大體の目標として二十九日正午前後京城汝矣島河畔に着陸すべし此間六百四十基米突にして本社が太刀洗京城間飛行の所要時間豫想投票は多大の興味ある問題にして當日の風向きに依つて多少の遲延ある事あるべし

好天氣なるも飛機來す

【太刀洗廿六日午後五時特派員發電】天氣晴朗なれども飛行機遂に來らず

明日正午京城着

太刀洗に一日休養し更らに關釜海峽を橫斷して

二十七日所澤を出發せる樋口、今田、依田、小澤の四勇士の操縱する乙式飛行機四臺は一千粁米を突破し太刀洗到着の上第二日太刀洗京城間の海峽橫斷飛行に具ふる爲め二十八日は機體の點檢

明日は晴れるでせう

京城測候所員語る

長距離飛行は二十九日午前に朝鮮半島に差懸る事となつて居るが二十七日は朝來細雨霏々として降り小霧低迷等日なく二十九日飛機の飛來に懸念せられて居るが當日の天候に就て京城測候所は語る『北鮮清津附近に現れた低氣壓は七百四十四粍を示し大陸支那にある高氣壓襲來せる結果で目下低氣壓は東北に向けつゝあれば二十九日頃は快晴となる可きも尙豫想し難き點あり日本海より沿海州方面に進行し內地は概して快晴なれども時々曇を出しつゝあれども二十九日までには天候快復すべし』云々

不安に包まるゝ太刀洗

【太刀洗廿六日午後六時特派員發電】二日間天候不良のため延期されたる日支連絡陸軍飛行につき二十五日夜所澤航空隊より太刀洗航空隊に向け二十六日愈決行すとの通電あり今二十六日は朝來快晴なるため必ず飛來すべしとなし諸般の準備を整へ其の飛來を待ち受けたるも出發の通知もなく又機影も見えず終日待ち呆けを食ひ萬一の事件惹起せしにあらずやと一同不安につゝまれて夜を迎へたり

釜山濱仲仕一齊に盟休す

盟休の方法が宣傳ビラを撒くなど頗る合理的で徹底してゐる

去月末以來一般に喧傳されし釜山港內濱仲仕二千餘名の盟休は廿六日午前突然行つたにつき各方面を探り見るに去月十七日澤山仲仕達より賃銀値上げを要求し續いて廿日內國通運、商船組、郵船組、田中組と

各仲仕組合

の重立ちたる者十三名の連署にて荷役仲仕賃の値上を要求すべく嘆願書を各自雇ひ主に提出したが其後雇ひ主側と仲仕組合側とにて再三交涉を重ねたる兩者間に意味徹底せざりしもの、如く尙其當時より棧橋仲仕側は加盟し居らざりしが廿六日午前十時に至り

彼等二百餘

名も遂に罷業に參加するに至つた右につき釜山水陸兩署にては前記嘆願書の連署十三名を呼び出し罷業に關する要求事項等を聽取した結果兎に角同盟罷業は自己自身の損失を招くのみならず一般市民に對し多大の迷惑を掛けるから自他各方面に亘り充分なれば

背後に絲を曳くは何者か

最善圓滿なる解決を望み

に深甚の考慮をなし一時も早く解決をなす樣兩署長より懇諭し尙盟休の如き事ある場合は一步も容赦なく檢擧し嚴重なる處置を取るべしと諭す一方雇主側なる郵船商船內通澤山田中の各關係者を陸上署に呼び出し仲仕側の事情と照合したる以上相互に穩當の處置を執る樣諭告した右につき

各組合雇主

側にては直ちに會合し善後策を協議中なりと云ひ今回の盟休は尤も罷業組織の目的たるものにして宣傳ビラを配布し一齊に同盟休業を行ひたる點より見るに背後には何者か有力なる煽動者ある疑ひを以て嚴に廿六日午後に至り二三の嫌疑者を引致せりと云ふ(釜山)

關釜連絡船貨物積載の儘下關に引返す

【釜山電報】既報の如く釜山港の濱仲仕の同盟罷業の爲め港內全船の貨物荷役出來ず廿六日入港の關釜連絡船高麗丸などは貨物積載の儘下關に引返しの已むなきに至り斯の如き狀態永續せんか下關釜山間に一大滯貨を見貨物發受人の損害莫大なるべく又港內に停船中の汽船は何れも荷揚出來ず空しく停船し居れり而して解決の見込目下の所立たず

內地に大颶風襲來し大阪以東電信電話不通

【大阪電話】前夜來の颶風にて大阪各地間の電信線故障につき二十六日午前十一時の狀態を中央電信局につき聞くに西部は高松線不通となりたるのみにて他は皆何等故障なく北陸東海地方は全部不通となり唯京都のみ七十四個線の使用に堪ゆるのみ他は全く不通のため調查困難なれば何時頃復舊するや見込不明なり尙京城局より關東方面行電報の轉送を要求し來りつゝあるも轉送線の使用に堪ゆるものなきため目下受信を拒絕しつゝありと

咸南の不逞鮮人騷ぐ

警務局發表

二十四日午後二時三十分頃約二十名の不逞鮮人對岸より現れ咸鏡南道三水郡別東面を襲ひ同地警察官駐在所に爆彈を投じ爆破せしめ面事務所在の營林廠出張所に石油を撒布し放火灰燼に歸せしめ面事務所を破壞して逃走せり其際舍井里在所鮮人小使ひは爆彈の爲め斃され損害調查中にして不逞鮮人は巧みに對岸に逃走せり

今日は群山

(群山劇場)

鳥致院は多數を集合せしむべき適當の場處無之由にて青年會の好意と篤岡氏の御盡力に依る燕岐青年會館を會場として午後八時より開會仕り候六時過より觀衆はヒシ〳〵と詰め掛け開會前既に滿堂立錐の餘地も無之盛況にて遂ひにして會場の周圍は硝子戶なりしを以て入場し得られざる觀衆は此の硝子窓に次から次と折重なりて場の內外を通じ人の波を打ち其の數を算し得ざる好況を呈し申候映寫は滿鐵グラウンドに於ける大每軍對滿鐵軍の壯烈なる野球實寫に初まりプログラムの進むにつれて會衆の興味は高潮に達し映寫毎に起る喝采の如き拍手は青年會館を搖がさむ許りにて非常なる好況裡に十一時半閉會仕り候到る處斯かる盛況を呈し候事は一に愛讀者の本社に對し如何に好感を有し居るやを事實に立證する象徵にして實に感謝の念禁ぜざる次第に候先は鳥致院に於ける狀況御報告申上度如斯に候

五千號記念寫眞各地巡回日割

二十八日	群山劇場
二十九日	裡里劇場
三十日	全州劇場
十月一日	光州劇場
同二日	木浦劇場
同三日	大田劇場
同四日	大邱劇場
同五日	釜山國際館
同六日	馬山丸西座
同七日	永登浦學校
同八日	開城開城座
同九日	平壤劇場
(晝夜二回)	
同十日	沙里院旭座
同十一日	鎭南浦劇場
同十二日	新義州劇場
同十三日	安東縣劇場

內鮮融和は一に婦人の大同團結

水野夫人の切ない勸めと朝鮮婦人の研究とに

下田歌子女史渡鮮

京城に於て開催する愛國婦人會朝鮮本部總會及新義州同支部總會に臨席し此の機會を以て在鮮愛國婦人會員及一般內鮮婦人界の爲め各地に於て、

婦女

教育問題及び婦人と社會問題等に關する講演の爲め近く渡鮮される愛國婦人會長下田歌子刀自を本社に訪れたるに刀自は恰も評議員會を終り今や其の肥大なる體軀を忙しげに自動車に運び入れんとする所なりしが快よく記者を迎へ六十六歲の高齡なる婦人とはどうしても受取れぬ程の元氣に充ちた若々しい聲で語られるには

今回

は本會朝鮮本部長の水野總監夫人から是非總會に出席するやうにとのお勸めを受けましたので豫て朝鮮婦人界の狀況をも視察したい考へも持つて居りましたので渡鮮する事に致しました。我々婦人の至高の目的である社會奉仕の實現には偉大なる協同を必要と致します、殊に朝鮮に於て

各種

の問題が介在して居る事故に一層婦人の大同團結を緊要と致します。兩民族間にコダハツて居る感情の融和を企圖し眞の平和幸福の社會生活の實現の爲め、在鮮婦人の活動を期待して止まない次第であります。

英國

を始め歐米各國の婦人の間に參政權の勃興を要求するの熱情は非常に高潮に達しましたが偶々大戰の勃發は婦人をも男子と同樣の活動を爲すの機會を與へその結果婦人の働きは侮るべからざる良好の成績を示しました事から英國の如きは戰後直に婦人は選擧權と併せて被選擧權を

獲得

する事になりました。それが廣く女子の自覺に刺激を與へ其の向上の心を促した事は誠に喜ぶべき事實であります、從つて女子教育振興の潮音は深く社會人心にも今は亦透徹致しまして、我國に於きましても又或は高等科或は專科の設立となり又は

女子

の爲めに大學の門戶を開放されるやうになりました。而しながらこれは我國婦人の眞の止み難き向上の要求でありませうか、又は世界の進運に伴ふ被誘發的一種の模倣の傾向ではありますまいか、彼の歐米諸國に於ける婦人參政權問題の如きも一度歐洲大陸が戰火に燒爛せられ子を失ひ夫を失ひ

父兄

弟妹離散の悲境に彷徨するに至り人々は各自に生存の爲に家庭の婦人として必死の働きを爲さなければ成らぬ又民族としても戰後恢復に決死的努力を要する事になりました爲め、殆に大旱に雲霓を望む程の熱望と偉大なる努力に由つて得た處の婦人參政權で

裏日

の熱心なる動もなくなつた有樣であります、これは實に歐洲の婦人社界が大なる禍亂の中に於て眞の試練を經た結果であつて其處から將來の偉大なるものが發芽するのでありますこの深刻なる況節は眞の自覺の發現と見なければなりません。我國の婦人も徒らに右顧左眄して常に

世界

の進運に誘發せられ、の進步發達よりは眞に我國の傳統的に持ち來れる婦人の特性と其の美的の涵養に努力し眞の力強い自覺の境地から出發しなければなりません。更に朝鮮婦人に於ては一層此の點に顧みる處があつて崇高なる婦德と根強い

自覺

とに由つて社會的に平和と福祉の實現に努め徒らに新を追ひ奇を求めて輕跳に陷らぬ事を希望する次第であります。(東京支局)

警告前を促へて斷罪するは檢擧の根本に齟齬あり

【京都發電】大本教不敬事件第八日目公判は廿六日午前九時開廷先づ辯護人は安達、渡邊、遊佐の諸氏のみとなれり同氏の辯論あり同氏は本事件の檢擧はあやまれり大本敎に對しては數次の調查研究の結果大正八年三月警告を發せり其以前の事を云々するは妥當を缺けり三年間研究して漸く警告を發しも其の後に於て夫れ以前の事を捉へ今更らしく斷罪せんとするは根本的に檢擧に齟齬ありと痛論し十時四十分松岡辯護人は我が國體と皇室の歷史の關係より心靈無視の不可能即ち靈魂の實在を說き之にて辯論を了る

國枝金庫の耐火試驗

東京市新橋際幸町國枝合資會社の製造に係るアーモアーベンド式金庫滿鮮特約店を府內本町二丁目パイン商工株式會社に於て引受くるに當りその耐火試驗を二十六日午後四時より、松洞殖產銀行社宅用地空場にて府內組合、各銀行、株式取引所、各種實業家及び在城各新聞記者等立會の下に擧行せるが試驗に供せしは小形なる七號型を選みタオル、洋紙、毛皮、紙幣、和紙鉋屑等を格納したる金庫を据付けて松薪七百五十貫を蒸積ねして之を覆ひ多量の石油を注ぎて午後五時一時に點火すれば、ソボ降る秋雨は物かは却て冷氣に吹き煽られて炎焰猛烈しく猶時々石油を注ぎて火勢を援けこの猛火中にあること四十分約一時間を經冷却を待て開扉せるが外壁の鐵板は所々膨脹し且つ一二部に歪を生じ外部の眞鍮メタル腕は、熔解して原形を止めず開扉困難なりし斯く外扉を撤し內部を檢するに僅に塗料は燒触氣發し進んで內扉を排き桐板製を見るに少しの焦げもなく內部に格納せし前記物品中最も早く引火する毛皮すら毫も異常なき程にして非常の好成績なりし

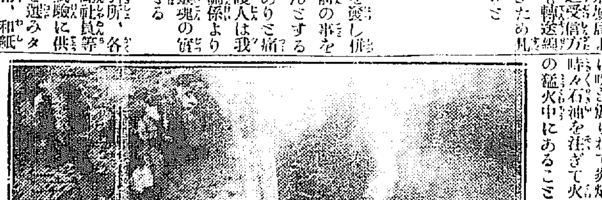

暗殺團員公判に廻さる

昨年十月上旬往十里の[illegible]方へ暗殺團員と稱し爆彈の如く裝ひ脅迫し上海假政府に送附すべき獨立資金を強要し現金二千圓を強奪した犯人咸南新興郡加平面長興里申當時住所不定歐開龍(三こ)及び府內天然洞鄭德信(三五)の兩名に係る制令違反強盜及び恐喝取財被告事件は永島豫審判事の豫審決定し廿七日京城地方法院の公判に移された

甘きに附入つて遊興

府內堅志洞一三九李鐘九(三五)高陽郡龍江面倉前里朴敬植(三九)と云ふ不良青年は朴が近所なる林英熙(二四)が十數萬圓の資產家のボンチにて少々甘き所につけ入り煽てて上げする廿三日漢仁洞同共與那亭に誘出し妓生や酌婦を揚げ持金を蕩盡せるのみならず無錢遊興的行爲ありしより明細ら東大門署にて說諭の上夫れ〴〵親元に引渡したりと

不逞漢爆彈を投下す

【北清特電】獨立團員十一名は二十四日午後六時頃甲山郡舍井浦警官駐在所へ爆彈を投下し家屋全燒し鮮人巡查一名行方不明となれり

元山溫井里間不通

京管局經營金剛山探勝自動車運轉區間中元山溫井里間は水害の爲道路破損し當分運行不能なり

運動界

軟球試合出場資格者

朝鮮體育協會主催の軟球個人試合は二日擧行と決定したが之が出場資格は京城及び地方に在る同會々員なれば何人も出場し得べく又會員外なれば臨時會費として五十錢を納附すれば出場し得ることゝ

㊗　蒲團の御手配は今
本場秩父銘仙夜具地　新荷着
最低相場の格安品　疋廿六七圓より三十圓位まで
京城本町　ちゝぶや

皇室御用品
電氣エヂソン發明　電波紫光治療機

凡ゆる藥を用ひて効なき慢性の多年難病に使用して偉効あり[illegible]
發賣元　ラヂオレーヤー商會　東京市本鄕區一丁目九番地　電話小石川六二四番
ラヂオレーヤー商會大阪支部　大阪市北區堂島町一電車通南側　電話北三九八〇番　振替大阪五九〇八二番
電波治療器

米國特許　高級膠着劑
クッツイたら離れぬものはキャスコです
キャスコにて膠着したるものは水にも熱にも剝がれません◆使用法は簡易で水にて練れば良いのです◆用途は家具家什を初め總てのものに使ふのであります◆此の文明的進步優越せるキャスコを在來の膠に比へ工業に家庭に一日も缺く可らざる必要品として眞價を御試驗せられたひのであります
定價一封度入金壹圓貳拾錢　家庭用小 金參拾五錢
送料內地拾貳錢　殖民地四十五錢
米國キャセイン會社製品
發賣元　東京市京橋區元數寄屋町三ノ五　電話銀座一五七九　太和商會
◆特約店御希望の方は目下注文殺到し居り一日も早く御照會あれ委細詳報す

金牌受領

御婦人に御注意
皆さん本椿香油の誇りは品質にあるのです
近來薄い油によい匂をつけて賣て居る粗惡品が澤山あります是は髮の爲めに最も惡いのですから匂だけに迷はず御注意なさい
それですから髮油は東洋第一の賣れ行きある日本名物本椿香油に限ります
九條公爵家其他華族方御常用の榮を蒙れり
椿油なる似物澤山あり御買求の際頭上桶のせ二婦人商標に御注意あれ

若返り法　人間生活一大革命
不老壽春丸
スタイナハ博士の方法に依り最近の老人亦克く壯者に若返り十數年來性の衰失不能の人々も元氣旺盛に[illegible]
男性用　女性用　二種あり
振替東京五八一〇二番　送料內地十二錢
東京神田區裏神保町五番地　東洋臟器新治療法研究所　主任技師藥劑師　高野
[illegible]

寛永御前試合

小金井芦洲講演

第九十八席

夫れより眞一文字に乘込んで參りましたのは七曲りの松並木、來つて見れば今や火花を散らして戦ひ眞最中の眞つ只中『ヤア〳〵汝等、大崎玄蕃此の所へ來たつたり、往來の妨げ致すな、亂暴狼藉をしてはならぬ』と、大音に呼はつた、織田又六郎『又ツ失策つた、此んな所へ玄蕃に飛び込まれて堪まるものか、モウ斯うなつては仕方がない、跡は野となれ山となれ、打たれる者は勝手に打たれろ、俺は一人お先へ御免を』と酷ひ奴があつたもので、此の者に構ひなく『ドン〳〵』又六郎逃け出した、一同の玄蕃と聞いて打驚き、八方へ逃げ散つたが、斬られた者こそ飛んだ災難、玄蕃馬より下りると

玄『宮本氏如何なすつた』武『イヤ誠に千萬忝けなうござる』と友次郎を介抱しながら云々斯様と委細を物語り 武『兎もあれ拙者は大坂在の昌光寺に往つて岸柳の様子を尋ねん』友次郎を大崎玄蕃に預け、疵の療治を致して後より參るやう約束をいたし武藏は一人大坂在の昌光寺へ來つて見ると、其出家は二三日前に當所を出立したと言ふ話し残念やる方なけれども詮方もなく夫れより再び尾州へ立戻つて來た、友次郎の疵も良い鹽梅に癒つたからそこで改めて正則公の御前へ出で御禮を申上げて、夫れより兩人清洲を出立に及び、大阪表へ參り、加藤家の蔵屋敷へ來て滞在を致し、事に依つたら佐々木岸柳が、この大阪へ乘込んで居りはせぬかと、頻りに様子を探つて居ります、此方は劍刀齋岸柳、大坂在の昌光寺へ來て出家に化けて居たけれども、どうも危い、孰その事燈臺下暗し、大阪へ往つて當分潜んで居

やうと、そこで姿を六部の風に致し、大阪へ乘込んで來て良い鹽梅に隠れて居ましたが、矢張りどうも薄氣味が悪い、何んでも此頃秀吉公の勢ひを以て厳しく詮索を致して居る様子、油斷をすれば直ぐ擱まる、是れには岸柳も殆ど弱つた、聊かの意恨から吉岡太郎左衛門を討つたばかりに、此の廣い世の中に五尺の身體の置き所がないと言ふは情なきこと、然しこの大阪に居られないとなると何所へ行つたものか、今秀吉の勢ひで詮索された日には津々浦々何所へ往つても安心をして居る事は出來ない、寧そ是は四國へ渡らう、四國は

長曾我部の領地であるから、幾らか詮索が寛かであらうと、相變らず六部姿で、笈を背負ひ掛つて參りましたが大阪川口、是から夜船に乘込んだ、船中には町人商人職人體の者など、種々の人が乘つて居り、向ふの隅に一固まり此方の隅に一固まりとなり、各種々雜多な話をして居ります、劍刀齋岸柳は舳の方へ來て乘合の人の話を聞いて居る、其中に追々船が進んで參り、丁度播磨灘へ差かつて來ました時分には夜も更けましたから、皆眠りに就いて了つて、騒がしかつた船中も、何時しか靜まり返つて終ひました、すると俄にド〻〻ドツと言ふ怖しい物音、劍刀齋岸柳は笈に倚り掛つて目を休めて居りましたがヒョイと目を見開いた瞬間『海賊だ〳〵ッ』と言ふ船頭の聲、寢て居た連中膽を潰し『ソレ海賊だつ』と言ふので、俄に總立ちとなり、各自に自分の荷物を持つてマゴ〳〵するばかり、その雜踏は一通りではない、岸柳は扨ては海賊であるかと思ふ中に、エイサ〳〵、エイサ〳〵と數艘の小船が矢を射る如くに漕ぎ來つて、見る間に天神丸へ釣繩を引掛け、ヒラリ〳〵と飛移つて來る曲者、各身輕の扮裝である、此時天神丸の船頭庄九郎が長刀を引つ提げ 庄『ヤイ此奴等、今まで此の天神丸は海賊に掛つた事がねエ、汝等は船頭庄九郎の居る事を知つて居て來たのか夫とも知らねエで來たのか』とキラリ柄へ手を掛けて抜き放てば 賊『エイ喧しいや、ソレ此奴から先づ飛んで了へ』△『合點だ』と八方から船頭目蒐けて斬込んだ。

品質本位　京城府本町三丁目　山城園茶舗　電話一九九四番　振替京城九七七八番

將棋新手合（四）

於東京日本橋濱町三四湯日本將棋所
香角交　△五段　宮松關三郎（東京）
角落番　▲二段　戸倉五郎（東京）
闘は前號指了迄の局面　▲持駒　戸倉氏　桂歩歩

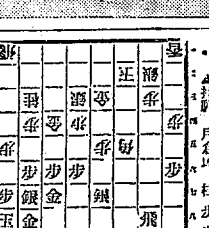

▲三四歩　△二六角　▲七五歩　▲六五桂打（ヘ）　△同桂　△同金　▲五七桂　△七六金　▲同歩　△同歩　▲三三歩（ト）　△同銀　▲同銀　△同銀　▲四五桂　△同歩　▲四四歩　▲五三桂ナル　△同金　▲四八角（チ）　△九六歩　▲同歩　以下次號

講評

△（ヘ）六五桂打ち面白し
△（ト）三三歩打ち惡し此處直ちに四五桂と飛ぶ方至當なり
△（チ）四八角引き攻守兩用の手段にて面白し

乳菓子パン　キムラヤ　明治町二〇七

九月廿九日（舊暦八月廿六日）

本曜日 水曜日　▲乙未　▲二黒　▲開　劍宋申　▲佛滅　▲井宿

▲二黒 ▲不自然な事多き日此細なる問題も等閑に附すべからず
▼三碧 ▲面倒なる要件を持込まれ易く惡癖を察したくなる日
▼四緑 ▲紛紜の起る日常の事は行うて吉女子は行儀を守るべし
▼五黄 ▲物事成りはしても利に疎く慨して控目にして損を免る
▼六白 ▲信用を増す日起業開店等は固より登女登子を定むる吉
▼七赤 ▲幸運の日若し氐きに安んぜば後日高きに上る因となる
▼八白 ▲合點の行かぬ事ある日輕擧と妄動を愼みて損害を免る
▼九紫 ▲何事も極めて順調に進捗すべく大事件を片づくるに妙
▼一白 ▲物事の行違ひを生ずる日新事は見合せて利害事は平穏

新刊紹介

▲聯珠新記（五目並べの雜誌なり）（八月號）金二十錢郵券に限る、東京小石川區小宮坂七共社
▲愛知縣商品陳列館報告（八月號）金五錢、名古屋中區門前町愛知縣商品陳列所
▲電氣旬報（毎月三回壹の日發行）六ヶ月前金壹圓、大阪北區若松町二六共界社
▲京城市民名鑑 先年朝鮮總督府の官制改革以來京城の官界に大更迭あり民間に於ても朝鮮銀行を始め各銀行並に各商店等に大異動ありて舊版の者は最早や過去を語る歴史的の參考資料たるに止り之を以て京城市民の現狀を知悉し得ざる憾みありし之に鑑みて京城各方面の重なる市民へ内鮮人共重なる人々二千有餘名の氏名住所本籍年齢及經歴の大要を集錄し以て之を出版したる所以なり希くは大方各位が本書を利用して得る所多からんことを尙ほ卷尾に朝鮮總督府事務分掌規程及朝鮮總督府職員錄（抄）を附す（金六圓五十錢、京城府大和町一ノ三九朝鮮中央經濟會）
▲大阪銀行通信錄（八月發行）金五十錢、大阪東區北濱二ノ二七大阪銀行集會所
▲平民建築（九月號）金三十錢、東京麹町飯田町三ノ一〇帝國工業教育會
▲佛教講疑（九月號）金七錢五厘、東京牛込區矢來町一一中央佛教社
▲朝鮮遞信協會雜誌（九月號）金二十五錢、京城光化門通朝鮮遞信協會
▲東方通信（八月號）金五十錢、東京京橋區日吉町一五共社
▲電氣之友（九月號）金四十錢、東京京橋區南金六町共社
▲鐵道研究（九月號）金四十五錢、東京神田區猿樂町三ノ一斯道會
▲警察教育（九月號）金二十錢、總督府内務局内警務教育會
▲學生號（九月號）金二十五錢、東京麹町區内幸町一ノ四同出版所
▲大正川柳（九月號）金二十五錢、東京芝區愛宕下町三ノ三柳樽寺川柳會
▲曉（九月號）金三十錢、大連北大山通一四曉詩社
▲圍碁評論（九月號）金三十錢、東京神田區錦町一ノ一九共社
▲滿鮮之醫界（九月號）金三十錢、京城本町二共社
▲大陸自由評論（九月號）金五十錢、京城太平通二共社
▲外交時報（九月號）金四十錢、東京麹町區下二番町六八共社
▲東亞法政新聞（九月號）金二十錢、京城明治町二ノ四共社
▲活動寫眞雜誌（十月號）金三十錢、東京本町區千歳町五〇角道奬勵會
▲角力雜誌（九月號）金六十錢、東京赤坂區一ツ木町八廣社
▲婦人界（姉ならび十月號）金五十錢、東京京橋區疊町一東京社
▲少女畫報（十週年紀念號）金三十五錢、東京京橋區疊町一東京社
▲鐵道時報（毎土曜日發行）一部十錢、東京京橋區采女町共社
▲兒童の世紀（十月號）金二十錢、京都室町通今出川上ル民文社
▲新國民（九月號）金十五錢、東京神田區袋町一六大日本國民中學會
▲牧童（九月號）短歌や詩から離れてキネマに重きを置く文藝映畫の研究雜誌なり投稿歡迎す（會費五ヶ月分金壹圓前納のこと見本入用の方は郵券三十錢送附、京城龍山漢江通一六押井方牧童詩社
▲長春商業會議所報（第五號）長春商業會議所
▲朝鮮警察新聞（第十二號）本號には附錄として生活安全號を添ふ（毎月二回一行發ヶ月前金二十五錢一部十五錢、京城黃金町二ノ一九四共社）
▲朝鮮事情新聞（九月號）金十錢、大阪南區勝山通二ノ一八共社
▲朝鮮及滿洲（九月號）金五十錢、京城永樂町二ノ七二共社
▲闘菲虎之卷（九月號）金三十五錢、東京麻布區富士見町四三宮之日本社
▲赤い鳥（十月號）金三十錢、東京府下高田町三五五九共社
▲活動畫報（十月號）金七十錢、東京日本橋區本八丁堀二ノ一正光社

都市計畫と工業資源（八）

齋藤音作（寄）

……有林野を二百萬町歩……は許さるゝにきまつて居る。左……會に於て市民有志が一致して立……鮮の中心都市に居住する吾人は……のである。……的都市計畫の實……るが本年は第三種試驗等の關係……

……經濟通丸は天津行木材三十二萬……連寄港廿四日出帆せり……

體操の實地授業　……實地授業を行ひ午後は之が批評並に講演を……

土岐總長母堂の訃

赤玉ポートワイン

『葡萄酒は痩肥いづれの人にとりても最も效果ある營養料なり』とは佛國醫大家の喝破せし處です　則ち吾が七博士推奬の美味滋養葡萄酒赤玉が　男女老幼に　病者健者に筋肉と頭腦の勞務者に　一大貴重の營養料として　御家庭必須の　力と地位を占むるものなることを　記憶せらるべし

どんな難病もきつとなほる

專賣特許電氣透熱治療機の大發明

本器は自家の電燈に差込んで皮膚に接するのみに依りコレラ、チブス其他初秋流行病豫防をなし得るのみならず婦人病神經痛や胃腸病等は加療數時間にして治療の目的を達する獨特の特效を有し不治の病たるリユウマチ、中風、流感其他内科的一切の諸病に使用即刻生理的本能回復の反應として如何なる難病も忽ち爽快なる氣分と共に奏效の顯著なる事を自覺す　本器は其效果に於て一臺數千圓の高周波ヂアテルミーの原理に依り製作せられ更にマッサージ治療の目的にも合致す可く發明せられたるものにし今日迄の科學の範圍に於ての醫療中本器の如き最高の特長を具備せるもの他に其例を見ず……

◇一縣一郡代理店長招聘（詳細申込次第回答）

資本金貳千萬圓
頭取　安田善之助
京城本町一丁目
株式會社百三十銀行京城支店
電話長五八番九四一番　振替貯金京城一三一番
銀行一般の業務精々御便利に御取扱申候　爲換取組先は内地各方面並朝鮮樞要の地に有

專賣特許サイト紙　障子紙!!　東京サイト紙發賣元
專賣特許サイト紙は未だ世界に類の無い紙で障子紙に使つて左の様な種々な大効果があります
一、雨や水がかゝつて濡れても容易に破れません（防水にあらず）
一、普通障子紙より數倍丈夫です
一、決してクバミませんから紙が眞黒になつたり汚れることが無く何時迄も美しくて便ふございます
一、張替する時にキレイニハガレますから普通障子紙のやうにサンにクバや紙片が殘つて洗落したり小刀で削り落す様な不便はありません
一、ハガシタ紙は洗濯してハタキや種々なものに使はれます
平壤壽町一二九番地
平安南北道一手販賣　姫野商店

資本金貳百萬圓　諸積立金五十壹萬五千圓
京城府南大門通一丁目十九番地
株式會社朝鮮商業銀行
電話長五五八番・一五五〇番・三〇七番・六八一番　振替京城一六三四番
頭取　趙鎭泰
專務取締役　岩崎虎次郎
京城南大門支店・同本町支店・同東派出所・同東大門支店・仁川支店・平壤支店・群山支店・利川支店
内地、朝鮮、臺灣、青島、哈爾賓、上海、滿洲の各樞要なる地に爲替御取引の便有之

丈なす黒髪　つやゝかな美髪となるには

純良煉香油　レートポマード
東京　大阪　平尾贊平商店

軍隊拂下諸品被服全部　荷捌
重ナル品ハ
茶褐外套　茶褐軍衣袴　紺絨外套　赤茶毛布　作業衣袴
狩獵用被服　防寒用被服　人夫用被服　職工用被服　其他新古洋服
京城北米倉町四五　村上號　野口龜次商店

痔疾專門　京城久枝肛門病院（京城明治町二丁目　電話二一〇三番）

毛髪を漆黒且艶麗ならしむる
小平理學博士推奬　冷壓製頭髪用純椿油
冷壓純粹　ミツワ椿油
定價　密封入　大壜　金壹圓八拾錢　中壜　金壹圓　小壜　金五拾五錢
内地以外は關税運賃を加ふ

MITSUWA TSUBAKI (CAMELLIA) OIL.
Mitsuwa Tsubaki (Camellia) oil is admittedly the best for the hair. It enhances the natural lustre and strength of the hair, and nourishes it generally. The oil is compressed from the camellia, and through a sanitary process, is bottled absolutely pure. Perfect for toilet.
Price 55 Sen. ¥100 and 1.80 Sen.

試驗成績報告
一、◎冷壓製ミツワ椿油 ……
比重（攝氏十五度）〇九一五三
……
大正九年九月十五日
◎ミツワ化學研究所　……小平……

（現品寫眞縮圖）

ミツワ椿油は普通の椿油とは、全然違つた方法で製造されてゐるので、品質も亦他と異つて頗る優良の特徴を有せる椿油で、本邦人の毛髪の衛生と美髪とに最も適合せるものである。
冷壓法　本品は他の椿油の製造法と異り、絶對に熱を加へず、強力なる壓搾機で搾取したものである。
純粹　些の混合物なく、搾取せるまゝの純粹である。
冷壓法で製造された純粹な椿油は獨りミツワ椿油のみである。
浸透性　毛髪の組織によく浸み、發育を助けて、赤毛白毛又は裂毛折毛になり易き髪を防ぐ。
不乾性　不乾性に富むを以て、毛髪は常に艶々しく、濡羽色に漆黒ならしめる。
浸透性と不乾性とは椿油の特徴であるが、本品は冷壓法の製造なるが故に、完全に此兩特徴を具備して毛髪の發育を助け、發毛を增し、毛髪を常に漆黒に艶々しからしむる理想的の頭髪油である

ミツワ椿油を基礎とし紳士用束髪用に適せる
◎ミツワ固煉油　定價金貳拾錢

萬一最寄に取次店なきときは本舖より直送す（郵券代用不苦）振替貯金口座東京七一〇
發賣元　ミツワ石鹼發賣元　東京橘町　丸見屋商店

朝鮮私鐵合併批判

財界の反動襲來するや私鐵資金調達難の爲め會社解散說に次いで私鐵合併論其他私鐵會社の救濟說等に唱導せられたり併しながら何れも其趣旨は理想的なれ共之れが實行に當りて幾多困難なる事情あり今各救濟說の紹介し之れが略評を述べんに

(一)私鐵合併論としては

(イ)各社の株價並消費金額、現在高を異にし合併に當りて株式割當上議論の一致を見るに困難なること(ロ)合併後直に各社の許可線全部の著手困難なるは明かにして之を選擇取捨するに於ては敗殘順序其他各社の企業計畫を如何なる程度に加味按配し合併すべきかの實施問題に當り地方並に特殊株主との關係上議論の一致を見難きこと(ハ)重役問題又實行難の一なるべきこと(ニ)此等叙上の困難を排して假に合併したりとするも現在の狀態を以てしては其長所の增大に伴ひ缺陷も亦增大し一歩を誤れば朝鮮私鐵の將來に救ふべからざる破綻を生ずるの虞あること要するに合併後の社勢優勢ならば兎に角然らざる限りは却て小なるものよりも統一經營の困難紛糾を生ずべし

(二)半官半民の會社設立に就ては

(イ)前項の缺點を補ふ爲め玆に半官半民の會社を設立し政府に於て相當の株式を引受け社債に對しては政府に於て相當の保證を與ふる制度としては如何との說なり(ロ)此方法に依れは各社は無條件に合併し得べき可能性なきにあらずと雖ほ實施に當りては官民兩者の諒解に多少の曲折あるべく徹底的實行法とし得るやは疑問あり

(三)拓殖鐵道會社說としては

(イ)到底鐵道營業のみを以てしては資金の集中事業の獨立急速を見ること困難なれば如かず此缺陷を附帶事業に依り補ふこと、し政府は朝鮮に於ける保留利權を開放して會社を保護し而も或る時期迄は補助金を以て事業の進歩を助け其利益を以て鐵道の達成を圖り事業の獨立を速かならしむるべしと云ふの說あり(ロ)されど政府が利權の附與に付いては各適用の法令ありて之等の範圍を超へて一會社に之を附與するには特別法の制定を要す特に總督府保留利權には其保留に當り他に目的の存するものあり又其他の利權附與に付いても各行政上の既定方針あり之等一切の繫縛を截斷して此方法を實施するには總督府の斷乎たる決心に依らざるべからざるも總督府をして此の決心を爲さしむるには相當の機會と時日を要すべし

産鐵着工期

産鐵取締役中西鍊次郎氏談

紛擾解決後の當社は雨降つて地固まるとも云ふべき極めて健全なる狀態に在る今後は工事地の測量、用地の買收等を急速に進めて一日も早く工事に著手する事が肝要であり會社としても此の方針を以て進みつゝある殊に工事材料たるセメントは昨年春八九圓を唱へたるものが六圓位に低落しレールの如き昨年中二百圓内外を唱へたるもの漸く百二十圓を唱ふるに過ぎず之に加へて勞銀低落等の關係に因りて工費は昨年より

約四割内外低落せる狀況

なるを以て總ての調査完了の上は容易に著工し得る事と信ず然しながら會社の事業は官廳の仕事の如く計畫通りに進行する事は保證の限りに非ず少くとも營利を目的とする會社の事業としては一般財界の金融經濟事情に支配さるゝを免れざるが故に今後財界に大變動なき限り順調に進むべきは明かである而して目下は金泉、玉山洞間十五哩を第一期工事として九哩まで及び九哩より十五哩までの二區に別ちて測量しつゝあるが九哩より十五哩までの間は二三日中に測量を終り工事施行

認可申請

書提出の調査に著手する段取りである結局來月十五六日迄には一通り出來上る見込なるが尙引續き玉山洞、尙州間九哩に著手する豫定なり而して工事申請と共に官廳の實地檢査を受け

用地抗を

打ちて用地を買收し夫れより工事に著手する段取なるが用地買收には相當の期間を要すべきが年内には買收を了し遲くも明春早々著工し得べしと信ず

東亞株の眞價(二)

先づ鮮内株式界中會社株の中に充實安全といふ方面より最も信望のあるのは東拓と東亞との外にはこれに比肩するものはない位のものであつたのに或る策士のために大部分の堅實なる株主をして東亞株式に對して不安の念を抱かしむるに至つたのは甚だ惜むべきである(一時的の思惑者は論外として)記念配當も二十割四十割等の說はあつたがこれも實際この相談なら出來ない事は勿論なからうが他の掘合とか將來の本業とかの關係上無理に要望するのは無理ではあるが、五割や七割は當然する事を會社としても希望して居るに相違ないこの割合の決定を疑ふに先立て配當の有無迄疑ひ出して折角數年來の資產株として持ちこたへた連中迄一に恐れて投げ出したものさへある充分資產を抱へ込んで居る會社の株式が特別配當の有無によりて價値に上下のあるのではないのみならず配當の有無の如きは策士の憶測を前提として無配說を事實化したる臆斷である原料品の一部の腐敗を以て餘の悲觀材料視するものもあるが原料品の一部分はさて置き半數以上に腐敗を見たると假定したところ何等の痛痒を感ずる程のものではない

農會役員決定

朝鮮農會々長及副會長は去る二十三日總會に於て理事會に一任せしが協議の結果會長は從來の通り李完用侯を推し副會長には富田儀作、韓相龍兩氏を擧げ常務理事として藤井寬太郎、中尾駿、足立丈次郎、金漢奎を選任し尙顧問として西村殖產局長、橋本模範場長、石塚東拓總裁及上野農學博士を推擧することゝなれり

氷倉割當決定

既報の如く朝鮮天然氷倉庫會社は非常なる盛況裡に賛成株の締切をなし豫募豫定の數倍に達し委員は之が割當に苦心中なりしが何分地方關係濃密なる豫定なる爲め引續き地方筋よりの割當懇請多く巨濟島漁業家の如きは二十六日に至り千八百株の割當を林水產組合長を通じて電請し來る等益〻割當難を告げつゝありしが斯くては際限なきを以て二十七日愈々割當を決定し夫々通知を發するに至れり而して會社は事業の性質上一千株に限り仲買組合の手により賣出すべきことに内定せる模樣なり

競信證據金

競賣信託會社の株式申込證據金一株に付二圓五十錢の拂込期日は去る二十六日より二十八日迄なるが申込者が眞面目なる方面多きだけ其の成績は頗る良好にて二十八日の締切迄に滯りなく拂込を了する見込なりと

金剛砂

▲一兩日來冷氣俄に增進して早秋氣構へや内地高で仁川期米は大暴高を示した▲不二商業會社は安値を買ひ凌へたので當り屋として市場の注目を引いて居る▲同社專務藤井寬太郎君は米以外には手を出さぬので有名である君が米に從事したのは十七八歲の頃からである▲その爲めに君の名は三十年以前から米界には聞えて居るが君と面識のない人は同君を餘程の老人と思ふ者もある▲過般同君が東京に行つた際に某銀行の頭取が同君に向つて御尊父とは永年御取引を願つて有難いと禮を述べた相なが實は同君が意外に若いので間違へたので大笑ひしたと

株式(廿七日)

現株市場出來値

銘柄		前場
京取	寄	二四〇・一〇
仁取	寄	二〇三・五〇
鮮銀	寄	…
同新	寄	四〇・〇〇
朝銀	寄	三二・一〇
同新	寄	一三・三〇
實銀	寄	九・五〇
商銀	寄	四八・五〇
同新	寄	…
殖銀	寄	四一・〇〇
同新	寄	一〇・五〇
韓銀	寄	三九・〇〇
東拓	寄	二〇・八〇
同新	寄	一〇・〇〇
鮮土	寄	三・一〇
朝紡	寄	三三・三〇
滿毛	寄	一八・〇〇
京電	寄	三五・五〇
同新	寄	四〇・〇〇
電興	寄	六・五〇
朝紙	寄	一八・〇〇
朝郵	寄	二八・五〇
殖鐵	寄	八・五〇
中鐵	寄	二八・五〇
滿鐵	寄	一二九・五〇
同新	寄	三六・〇〇
東亞	寄	…
同新	寄	一七・五〇
朝煙	寄	三四・〇〇
乙の部		
信託	寄	…
安取	寄	三三・五〇
大新	寄	一七・〇〇
上取	寄	一六・五〇
京取	寄	二三・一〇
仁取	寄	…
大新	寄	…
滿毛	寄	…
朝紡	寄	…
亞新	寄	一七・五〇
拓新	寄	…

出來高 甲一萬八百六十枚 乙二千八十枚 計 甲八十五萬九千五百八十枚 乙四十七萬四千四百十八枚 期一萬六百七十枚 計七十三萬八千六百三十枚

大阪株式

銘柄	二十七日前場寄付	二十六日後場大引
大株	一五七・一〇	一五八・九〇
同新	一二七・四〇	一二九・〇〇
郵船	一三八・一〇	一三八・一〇
同新	五三・四〇	…
商船	六一・〇〇	六一・五〇
同新	二〇・五〇	…
鐘紡	[illegible]	[illegible]
同新	[illegible]	[illegible]
東紡	[illegible]	[illegible]
上取	[illegible]	[illegible]

銘柄	二十七日前場大引	二十七日後場寄付
大株	一五七・五〇	…
同新	一二七・四〇	…
郵船	一三八・〇〇	…
同新	四三・一〇	…
商船	…	…
同新	二〇・四〇	…
鐘紡	三五三・九〇	…
同新	三四五・七〇	…
東紡	一五二・五〇	…
上取	…	…

安東株式

〇廿七日前場

	寄付	大引
安取當	三二・〇〇	三二・五〇
安取先	三九・九〇	三三・一〇

前場大波瀾

軟派主力の大活躍となり短期に賣物殺到して一氣五圓下げの十二圓十錢

京取は昨前場暴騰の反動として後場少しくダレ込んだがこれを以て弱氣は好個の押目と見るに反し强氣は既に天井打ちと見る向多く其機に乘じて二圓五十錢方下放れたが跡五圓と寄り今週跳れ來週は十七圓六十錢と寄付を見せ跡九圓臺に反撥して買氣紛然として廻りの物に壓されて七八圓臺を往來し六三十錢の安値を覗き茲利喰一巡して九圓七十錢を高値に大引の四圓十錢と打止め今週は前節の如く跳ねこの廻り寄り五圓と跳ね二の廻りは短期の段高み承けて八圓五十錢と十錢の高止めに二圓十錢と寄り九圓六十錢と寄り九圓五十錢二十圓と付けて九圓五十錢と一の廻りが打止めこの廻りは二十圓と始め跡ジリ〳〵引締つて一圓臺より二圓臺に進み更に益々好勢に傾ぜんとする氣味ちて

來週立會を了つた場立の群衆は雪崩れを打つて短期賣り場に殺到し一躍七圓と反撥し跡八九圓とご急騰し狼煎れとなり三圓より五圓と飛び更に三圓と落すなど熱氣を帶びて此邊漸く亂調となり大混戰裡に二十三圓九十錢と打止め五圓五十錢方反騰

した大新は昨後場大阪定期二十九圓延べ二十七圓五十錢と好勢を移せしが今朝は二圓安を入れて買氣鈍く短期出來不申今週中の利喰物に二十七圓より五十錢迄の間に百枚の手合せあり安取は昨後場小腔かりの氣先きなから地場入電未着にて氣迷裡に保合つた

白兵戰に入る

乾坤一擲の關ケ原如何

川崎翁新田の京取强氣は益々熾烈となり今や將に戰闘開始にして全く白兵戰に移つた觀がある有價値の大取組だけに雙方が必死になつて未だ何れの戰にも見ざる必死の力を盡した市場に見ゆるは是乾坤一擲の關ケ原戰か果して如何なる結末を告ぐるか是れは未だ遽かに豫測を許さゞるも兎に角龍虎相搏つの壯觀を呈しつゝ居れることは事實にして今朝短期五圓下げの寄付は强氣の眼より見れば好個の買場と見たるも最近に八十圓臺を見せた安値は寧ろ浮腰連に相違なくそれだけ買方の地盤に多少の動搖を來さんかと思はるゝも買方主力は毫も屈せずとして仁川筋の成行買を稱する新出つて大賣物の支那人筋の買叩きをなし寄付一本に千五百の玉を仕込み尙ほ週間に崩場を試みたので此の人氣は怒ら短期に移つて大反撥を演ずる盛々賣端脱すべからざる致方の空戰は直に物凄き迄場面に反映して逆潮に仕掛けんか共の波瀾は恐るべく死するの外なからんか斯くて商況は紛だが川崎は新たに内地に求めて腕力買を續け目標を五十圓拔きに置くと云はれ一方新田は買方の一部より密かに賣注文を受けやと報じ尙ほ仁川筋の有力な

後場は延刻

解合談起る

後場は前場大商内の爲め大引容時半となりしより一時間を延刻して三時より立會ふ筈なりしが突如賣方調より解合談起り格值を二十二圓とする事ある此稱締切迄には纒まらず更に立會を三時半に延刻せるも或は臨時休會となるやも許られざる形勢であつた

部分解合成る

賣方主將新田の申出でに依る解合談は二時半に至り二十一圓にて一萬三千五百株の解合成立し直ちに後場立會に入つたが買氣依然として强く短期二十一圓今週二十四圓九十錢來週二十三圓と寄り跡立會中

現信好人氣

權利十五圓

京城現株取引信託會社は信託業の必要に迫られたる機先きとして意外の好人氣を唱へ中津留仲買店披ひにて二三百株を以て迎へられ既に權利十五圓處の商内あり組合より賣出す迄は二十圓以下の募入困難ならんかと言はれて居る

短期取引

	京取前場	
〇	二二一・〇〇	一七・〇〇
…	…	…

主要株歩ミ値段

(吉)仁川米豆取引所仲買人 吉金仲買店 電話長八三番八五番 七六四番

短期日歩

銘柄	賣方	買方
京取	一四・五	一一三
仁取	二〇三・五	一
大新	二四・五	〇〇〇
滿毛	一九・〇〇	七
朝紡	二五・〇〇	二
殖銀	一七・五	〇〇〇
亞新	…	三

●北濱だより●

一流筋の悲觀

買方の大將株たる靜一味は其大部分を東京市場に繫ぎて此下落には案外平靜なるものゝ如く殊に今少し悪いたら今一段凄い投げ崩しがなければ底に入るまい場味にドウかして此村は別であると稱し其他地場有力筋は皆一樣に悲觀して居る其内の主なる理由を總括するご(一)靜岸の買玉が處分される迄(二)松島氏が不信認告訴に對し如何なる處置を執るかと位上の延取引が公認されるに至るかと云ふに三者が解決されるに非らざれば回復は至難なるべく又(四)貿易方面の悲觀(五)物價の昂騰等は銀行業者等戒の最大理由となつてゐるから此相場は何處から見ても悲觀の外はない

米況(二十七日)

仁川期米

前場强硬

昨後場阪地の手堅き移りにも拘はらず目先筋の手詰め急ぎや値頃案じの新規買りを呼びて三十二圓三十錢攝みに頭重く採合ひて打止め引跡阪地の晴れ模樣にて二十錢安の唱へなりしが人氣は天候續れと早冷へ懸念の買物立合は天候續れと早冷へ懸念の買物多く當限こそ中三十一圓七十五錢先三十二圓四十錢さ十丁高に寄付さて引

▲第一節 大阪寄氣配が少七十六錢さ一段高を入れしかば益々買氣を動戰して當㊥の買りに三十圓五十錢より七十錢を掛上げしが先限は先十錢に二圓丁度を喰き上げしかば㊥の買ひに三十錢と更に三十丁上放れに始めしが高値は買方手詰め買り多く六十錢さ仲力を殺がれ

▲第三節 大阪跡八十錢の暖に一段の買氣刺戟せしも立合へば當六十錢中三十一圓九十錢さ呆氣なき採合いに先七十錢さいふ寄付き二錢さ上迴りせしも戻りは忽ち地場の買浴せに五十錢と叩かれ五錢さ場面一變して引

▲第四節 當㊥の買いに三十一圓丁度を逆調を示せしも中出來不申先四十九錢より大阪跡五十錢迄の安値に三十九錢と押し日先軟派の手詰めが…賣一派の押目買いに再び四十八錢と交へて引

▲第五節 當中出來ず先六十五錢より五十九錢と押し六十錢さ頭重く引

▲第六節 當出來ず中八十錢先六十錢さ始め跡大阪の高移りに七十二錢と買進むも戻りは買物續かず五十錢さ押し九錢と頭重く大引

飛付き買警戒

場付きの模樣より逆斷すれば此の前場が未だ此の邊に天井を突如として見得ぬ樣子だ相場も見做し難きのみか内鮮ともに後場模樣に冷氣甚しく殊に東京方面は前日來風雨の模樣なれば或は買方の目標たる三十五圓が實現すべきやも計り難し併し人氣が斯かる事情の下に促がされて猶も杓子も買いに一致せる觀ある處へ買積相を入

形勢混沌

前日來の反撥に小口筋一巡したる一面に買方一派の手詰めを済ませると同時に人氣押買に一致せる結果めき地場買の出現で立ち直りつゝある際前場の早き地場高値の割に人氣が斯る轉換の際に立ち早くも遁した様子も見えるやうであるが此邊の前後の人氣に推されて買方の本尊を脱ぎ得ぬ場合も手詰まりに見込まれて…地場の仲力伸ぎて以上に騰る地場は其れに以上に氣を含める一面に買方の伸力を含めるものにあらず不勞を招く一面に地場の騰勢は弱くとも今暫く高値の買物で支持さるゝまいから買方の手詰の…

期米豫想

年末の内地の作柄は收穫に先立ちて豫想の數字を作すに難し何處の作柄は目下の…大體に於て相場に影響する所の材料を見るに今年の天候不良で東京市場に於ては近き作柄の惡化を觀て…

賣買差引殘

賣方	四五〇〇▲一、二〇〇▲入
買方	又九六〇〇▲一〇〇〇

後場持合ひ

▲第一節 當三十一圓九十錢中出來ず先三十二圓四十錢と同率に寄付二十九錢…

▲第二節 當出來ず中八十錢先三十九錢と押し五十九錢引公定九十五錢

▲第三節 當中出來ず先五十九錢引公定五十一錢より六十錢引公定五十一錢

▲第四節 當中出來ず先五十四錢より五十錢さ弛み一錢引公定五十一錢

▲第五節 先五十錢より四十七錢を高値さし四錢さ大引公定五十一錢

仁川米期水野仲買店 電話一九五一 三番

定期大豆

今朝は三期出來ざりしも昨後場十六圓より十五圓八十六錢の商内ありたり

仁川米豆取引所仲買人 仁川海岸町三丁目 (ノ)野中喜馬藏 電話長九三番 二〇九番 電略(〇ノ)又(八ノ)

米限餘聞

過日東京筋から買建玉の三千石を一手で引取つた仁取の…

京城正米

内地の天候續れと期正米高に連れ昨日は三等合格值二十九圓五十錢を唱へたが…

大豆

期正米高と賣物の…

仁川(鳥)鳥居仲買店 電話六〇八番

〇廿七日前場	寄付	二十六日後場
寄付	三一・四〇	三一・八〇
高値	三一・五九	三一・八〇
安値	三一・三九	三一・三五

〇前場公定値

節		後場公定値
一節	三一・四〇	三一・八〇
二節	三一・六〇	三一・四四
三節	三一・六三	三一・三五
四節	三一・四三	三一・一五
五節	三一・六〇	三一・〇四
六節	三一・三五	三一・〇四

賣買殘 取組高	二千七百石 三萬四千六百石
來出高	三十七萬三千百石

釜山正米

期米高に連れ市場一般買氣旺盛なる内地よりの買注文多き爲め一圓方方高く良三十一圓四十錢中位三十一圓十錢にて七千五百個出來

大豆 は正米に連れ好況を先け買人多く新物六圓七十錢古物五十五圓處に五百個の商内ありたり(二十七日)

群山正米

株式會社仁川米豆取引所仲買人 (り)李孝健 電話長百四十五番 電略(リ)又(ハヤマリ)

大阪正米續騰

大阪正米六十高 其他電報未着

十月末限三十二圓二十錢先限一圓四十五錢現物三十圓五十錢(二十七日) 下關三十錢高

仁川米豆取引所仲買人 仁川海岸町三丁目 (ナ)仲買店 電話長九〇五番 四〇九番

大阪期米

	〇廿七日前場	廿七日後場
當限	三八・三一	三七・九五
中限	三七・九九	三七・八一
先限	三九・五六	三九・三一
寄付	三九・三五	三九・二七
一節	四〇・七六	四〇・六〇
二節	…	三〇
三節	六〇	六一
四節	六三	九
五節	五四	五八
六節	六一	六三
七節	七〇	…
八節	七二	…
九節	六〇	…

兵庫期米

〇二十七日前場 寄付 四〇・〇〇 止め　廿七日後場 三九・六六

下關期米

	〇廿七日前場	日後場
當限	…	寄付
中限	三八・〇〇	止め
先限	三八・五〇	…

株式會社仁川米豆取引所仲買人 (客)仲買店 仁川府港町五丁目六番地 電話長五二一番 電略(ンニンセカネヨ)

大阪三品

倫敦銀塊相場四十一片二分の一

	〇廿七日前場寄付	前場大引
九月限	二五五・〇〇	二五三・〇〇
十月限	二五九・〇〇	二五四・〇〇
十一月限	二五三・〇〇	二五三・〇〇
十二月限	二五七・〇〇	二五六・〇〇
一月限	二五五・〇〇	二五五・〇〇
二月限	二五〇・〇〇	二五〇・〇〇

	〇廿七日後場寄付	
八月限	納	分
九月限	二一・〇〇	…
十月限	二二・〇〇	…
十一月限	二五・〇〇	…
十二月限	二三・〇〇	…
一月限	二六・七〇	…

仁川米豆取引所仲買人 仁川海岸町 (客)仲買店 長電話一〇五番 九二六番

	廿四日現在	
〇日銀發行	一、一〇〇、五三四	
正貨準備	一、二〇〇、五三四	
保證發行	一二〇〇、一〇〇	
發行餘力	五一、五九九	

	廿六日現在	
〇朝鮮銀行券發行高	一〇八、三三一、七八〇〇	
正貨準備	五八、三五五、七三四〇五	
保證準備	…	

〇京阪金利 東京 大阪 廿六日現在の如し
コール … 一〇〇
無條件 … 七〇
翌日物 … 一〇〇
六十日物
普通割引歩合 二四〇

京日案内

沙里院出張所

商業登記公告

東洋畜產株式會社變更 資本金拾萬圓ノ内金貳萬圓ハ大正拾年九月拾參日償還シタルニ付計債務節チ金八拾五萬圓ト變更ス 右大正拾年九月貳拾六日登記 海州地方法院

賣物 土地家屋貸物 京城黃金町三丁目參參 院前坪數百坪建物付 電話一五參參番 一八四五番 東國松之進

女中 至急入用 御望みの方は至急御面談相成度 京城本町二丁目 電一三八番 資生堂藥店

外務 社員採用年齡三十歲以上の内地人 希望者は履歷書携帶來談あれ 京城大和町一丁目(若草町通) 日本徵兵保險支部

自動 車助手入用 希望者は本人來談あれ 京城長谷川町 内外興業株式會社出張所

慈愛 深き御方樣に母に死なれた本年四歲の男の子御上げしたし體格强健血統は正 希望者は泉町三番地 伊藤

貸家 を求む 家賃五十圓以上百圓まで事の便よき高燥にして庭園ある御世話下されたし 電話參壹貳番へ 御禮謝

讓店 女手で出來る菓子店 店拔の價格相當利益あり都合上御方は左記へ御來談を乞ふ 總督府病院通仁嶺洞八五遠坂方

大工 募集す內地人相當有望至急來談あれ 京城南大門通三丁目 戶田農具株式會社 電話三八六番

觀相 石龍子先生直傳 從五位勳五等(龍係)酒井三郞太 京城本町五丁目八拾壹番地 電話參五壹番

恩給 及賜金類 公債及び軍事賜金有價證券買入 即時利低 京城古市町三五 江州屋本店假營業所

金融 京城林町四十九番地 利益配當確實安全 命融の近道積立講

恩給 年金立替は證書引換に現金渡規定書送る 希望者ハガキにて申込あれ 京城相互興產會

勸業債券 買受け東京月報社値段書留郵送あれば代金送ります 京城若草町百六番地 西村商店

金融 京取建株ニ金融 秘密嚴守日歩安御融通可申候 明治町ノ七六 保田方 竹下 電話長貳一一四〇番

電話 至急買入 擔保高く即時貸出〇讓店三軒あり明治町二丁目二番地 小田商會 電話二五一五番

毛皮 なめし並に仕立 鳥獸剝製標本製鳥類 萬毛皮鳥手貿易商行 京城本町二丁目 電話二〇六五番

讓店 新町目抜の場所にて目下繁盛中の飲食店居抜の儘讓 店あり 希望者は 內 信太へ

店舖 を求む本町通二間口にて三丁目迄 望を至急より壹求め 二間口東 御 申込下 京城黃金町三丁目 本町壹丁目 諸江太郎方丸山

おいしいお菓子 全國到處の和洋菓子食料品店に販賣す
サクマ式ドロップス
東京 佐久間製菓株式會社
特約店 京城西大門驛前 吉門商會

第三回責任(保證)日清紡株賣買開始
期間 大正十一年十月一日より 大正十一年十月十日まで(支那朝鮮臺灣樺太は締切十月六日とす)締切十月一日
資金拾株に付百圓 百株に付八百圓
豫定相場 百十四圓買百二十四圓賣 豫定相場は時機により變更することあるべし
右責任附日清紡株賣買は顧客に絕對に損害を掛けません右期間中に若しも相場が二十四圓以下になる時は其日より十五日以內に保證金(甲種拾株に付拾五圓 乙種は全額(特別扱利益金)百圓)あれば百三十圓を返金す
金乙種申込はを全額支拂ふ…
〇付一口拾株以上に付は一萬圓以上の申込を得る事を附し但し申込人最も多數
の節は本店同時に支店共振替口座に御拂込下さい
大阪市北區安治川 (株式賣買元祖)石井正忠商店 相談役 男爵林忠一
電話北五八九、振替口座大阪八六〇八番
各地支店 東京伏見神戶福知山廣島岡山 出張所 下關名古屋福岡高松金澤松江
急告 今回本店に於て各地支店先き右に八十萬圓の不動產を支拂の保證準備として供託致しました
〇公債は下記の六拾圓株券は時價の六掛にて現金同樣扱ます

天下の名酒 釀造元 白鶴
發賣元 仁川府本町 合資會社 增田屋商店 電話一〇九番
支店 京城旭町一丁目 增田屋支店 電話三五四番

最高級 總ゴム靴販賣店募集 品質保證 生產無限
東京本所區原庭町十三 青木ゴム製作所 振替東京三七九九四 電話本所二七五六

東海生命保險相互會社 共同火災保險會社 ニウジランド火災保險會社 代理店
綿糸布及雜貨輸入貿易商 仁川本町四丁目 河野本店

急落後の好買場
金融界の警戒を元として連日にわたり暴落したる株式も颱風一過一段落の模樣であるから採算を無視して此上突込賣は大いに警戒せねばならんと思ふ大勢は何等悲觀の材料もなき樣であるから弊店は此際に絕好買を御薦めするのである
延取引 營業案內 電信略號 進呈
大阪市東區北濱一丁目 大阪株式取引所現物取引代理人 湊屋株式店 岸田義之助
電話本局三九七八、三八四三、六九一 振替口座大阪四七六六二番

浮草（64）

入江新八 作　守田早苗 畫

畫家の家（六）

『道代さん、河村さんがあなたに用がありさうよ。下へ行つてお相手をして上げなさい、此所は好いから』

秋子はさう云つて道代を下にやらうとした。道代は意味ありげな表情をして秋子の顔をぢつと見てゐた。豐子は此の時何か自分から道代を批難する言葉を發したくて仕方が無かつたのだけれども、秋子が道代を氣に入つてゐるのだと思ふと、自分から打出して道代の批難を云ふことは出來なかつた。先生から何か云つて貰ひたくつて仕方がなかつた。けれど秋子は何も云はずに、ハタ／＼と團扇を使つて

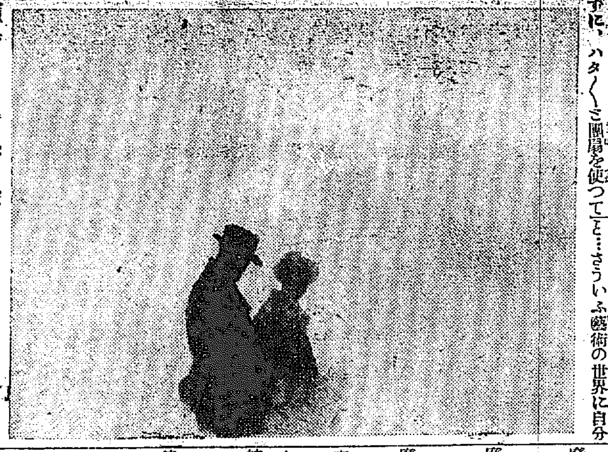

藤椅子にかけた儘、明るい電燈の方を見てゐた。夏虫が飛んで來て電燈の笠をぐる／＼廻つてゐた。羽をひろげて、ぶん／＼背をさせて廻つては笠に打つかつてゐた。

秋子は灯を取らうとする夏虫の焦燥する樣を默つて見てゐた。

『斯ういふ狀態を……新しく詩に書いて見たら何う……？昔の人の感じた心持を、もう一度新しく謠つて見たら……』

『おもしろう御座いますわね。好い詩題になりますわ……』と豐子は云つた。

『戀に燃れる感情が本當によく分かつて？』

『あら、先生……』

豐子は自分が相當に名を賣つた女詩人であるのに戀の感情を本當に味はひ知ることが出來るかと云ふやうな小供扱ひにされた質問を、秋子から放たれたことが不平で堪らなかつた。戀愛を生命にしてゐる詩の生活に浸つてゐる私に……と斯う思つて、

先生の言葉がうらめしかつた。

秋子はほゝゑみ乍ら

『何う？道代さん、あなたには分かつて？あなたには分かるでせう……』

道代は秋子から

『あなたには分るでせう……』

と云はれたことが嬉しくもあるし恐ろしくもあつた。斯ういふ言葉を一つの思想問題として

京城明治町 京染 呉服 新 大倉屋 各物が揃ました

扱り出してそれを藝術的に取扱つて行くこと……それは眞に感じたことを詩に謠ひ出すといふこと……さういふ藝術の世界に自分も踏み込んで來てゐる以上、自分も今日明日にも、其作家の群に這入つて創作することにいそしまなければならない。豐子や時枝や、若子なぞと一緒にその他の多くの若い女流作家と一緒に、自分の創作的才能を示して行かなければならない……さういふ境涯に自分は身を入れてしまつた以上、何かしらやらなくてはならないのだ……と思ふと道代は恐ろしくなつて來た。自分の才能がそれに適してゐるのか……

九月 染物の最好期 みのや京染店 櫻井町電一一四六二

自分は女流作家の群に這入る資格があるのか……

道代は秋子から云はれたことを斯ういふ心持に取つて考へると自分の前途が心配で堪らなかつた。豐子のやうに詩の才があつて既に若い女詩人として可也に詩壇に紹介されてゐる時が、何時になつたら來るだらうと思ふと、本當に恐ろしくなつた。

道代は默つて考へ込んでゐた。

『ひどく道代さん、考へ込んでしまつたのね。……河村さんに一寸逢つてお出でなさいよ。あなたを尋ねて來たのでせう……離座敷へ行つてゆつくり逢つていらつしやい』

さう云はれると、道代は一層辛かつた。豐子の手前も恥かしかつた。自分一人、男の人と離座敷なぞで話をすることは道代にはもう此の場合きまりの惡いことだつた。

『否ね、先生……あの方、私に要事があるのではございませんわ』と云つた。

『遠慮することはないわ。此家は開放してあるのだから、そんなこと遠慮は入りませんよ。誰に對しても戀の邪魔をしたり戀を否定したりするやうな人は此の家根の下にはゐないのだから……其處は自由に考へた方が好いのよ』と秋子は云つた。

川柳　剣花坊選

○宮●

廢宮へ自動車で來る毛唐人　仁川　右大臣

評、別に感心した句では無いが、さすが斯道に入つて幾年かやつたんだけに、ちやんと壺へはまつてゐる。

廢宮を車夫は露骨に云つてのけ

評、朝鮮へ來ると、この句のほんとがわかる。しかし『露骨に云つてのけ』は右大臣氏として、すこし露骨な言廻した。

廢宮の屋根へ眞赤な日が當り

評、これも朝鮮へ來らければ、味のわからぬ句だ。淋しい、悲しい。

宮參りあたまの上で鈴が鳴り

評、川柳らしい句だが、類句がありさうで、あぶない。

お宮からお宮へ參る旅日記

評、平凡

棟上げに直垂を著る宮普請

評『屁をひりに屋根から下りる宮普請』といふ古句よりも品格の上でこの方がいゝ。しかしそれだけの皮肉は無い。

傳說を屋根から話す宮普請

評、これはこしらへ過ぎた、川柳普請だ。

身邊低唱

短歌（矢橋小葩選）

宮原 晋

夏服に隙間吹きしく涼風に吹かれて遠く人戀ひにけり

渡船場の向ひ岸邊まつ人々に交りて我も人戀ひ渡る

寺々の屋根から遠く秋雨に煙りてる見ゆ今朝の淋しさ

驛路の家はもいまだねむり深しうす紫に秋雨の降る

朝明に出て步めば裏山の栗のいがはもおほどかになれり

明野れいか

魂の扉に淡き面影の影して消ゆぬ

現かあらぬか

まかなしく秋に生ふれば鈴草のそくそく

きゝけみなき薄陽の破片

うつゝには寄れゐか鋤ゐか鈴草の

穴藪まちく打ち戰き居り

秋晴のにび色空ゆ陽のこぼれまこと鈴草といのち相ふる

ちりゝちり音な立てそれ悲みの涙盛らむと鈴草とれば

中楠いと子

歎かひの一夜はいち夜人思はじ唯かなしめる我をみつめて

夜もすがら虫は鳴くなり秋立てば戀ひの子亦涙す一夜

寂しさは見果てぬ夢と思ひさな破して去にぬ際の怨か

力無きため息となりて現はれぬ我世の戀の餘り無理ゆゑ

ひたすらにおのが命の半ばぞと草にすがりゐぬ哀れ野の花

永田 豐

秋の雨くらき心に何ものかもたらさんとし終日降りぬ

戶を繰れば朝霧かろく流れ入る濕泉宿に君とこもらひてゐぬ

秋立てば心地死ぬべく淋しさにうもれてひさり我身歎きぬ

ありさある此世の愁我にのみ迫るが如き思ひする日や

荒みゆく心にかへて君ばかり年頃我に親しかりけれ

平野 徇律

風そよぐ曠野の夕を行きにつゝ仰ぎし空に鶴鳴きけり

やわ肌の肌さわりより草原にいねて仰ぎぬ紺碧の空

遣瀬無き惱み心はつのり行く此日頃なば君と相見ず

織田 死戀

戀み得てまたこの秋の一人に星の夜空を親しむものか

落日に疲れし人はかへりゆく涙でましき後ろかげかな

木村東次郎

別れなば再び逢ふ期無かるらむ物も云ひけず友の手をとる

阿蘇小夜子

寢靜まり障子に更けし月の影見ゝもだゆぬ眠られずして

詠草は直接平壤支局選者宛送らるべし

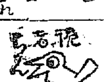

▲死んだ仁川の變換手『ぶつる』の作つたのにこんな歌がありました一寸御せつかいまで『やるせなき悲しみのまゝにいれやらぬこの朝あけの床の冷たさ』『變換室の君しげければさだかには君が姿の思ひ浮かばず』『語り得ぬ戀と知りつゝ幾日なもあきらめてあらんかさわが弱き心』（一一三）▲私に死なれた搖め本年四歳の女の子がどなたか慈愛深き方に貰つて戴きたい御座います若し御希望の方は（泉町三番地伊藤一）

新局碁戰（七）

三段　京城　山本　氏

三子　光州　平有椿雅氏

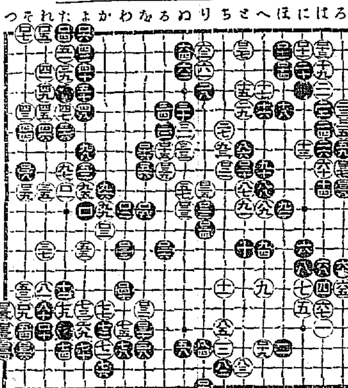

百二一〇らの八　百二二●りの十　百二三〇ぬの十　百二四●りの十七　百二五〇りの九　百二六●ろの十二　百二七〇との二　百二八●その八　百二九〇その九　百三十●なの十六　百三一〇なの十五　百三二●わの十三　百三三〇つの六　百三四●つの十七　百三五〇つの十五　百三六●その十七　百三七〇ろの八　百三八●ろの九　百三九〇ろの八　百四十●わの十四

土木建築請負業　長谷川組　主　豐松
平壤壽町七拾一番地
設計製圖ノ御好ニ應ズ

資本金六百五拾萬圓
積立金操越金百五拾三萬圓
株式會社 十八銀行京城支店
京城府黃金町二丁目 電話四二〇番 五八〇番
振替貯金口座京城八一一四番
同 新龍山支店
京城府漢江通り拾參番地 電話五一〇番 振替口座京城一八貳三番
同 龍山出張所
京城府元町二丁目 電話一八番
銀行一般ノ業務ハ精々確實ニ取扱可申
又京城支店及龍山出張所ハ株式會社長崎貯蓄銀行ノ代理事務取扱申候

日英米佛 專賣特許
治淋新劑
ウラルゴール
○醫家に謹告○
ウラルゴールは化學的療法の原理に依れる局所外用（挿入用）新治淋劑なり（特に慢性症に適す）本劑の使用に依り淋疾は二週間にて確實に全治すとはブレスラウ醫科大學敎授ブルック博士の報告なり
醫學博士 青木大勇氏
は本品臨牀報告の結論に於て曰く「ウラルゴールは安全にして便利なる點より、自宅治療を必要とする場合に適當し、特に好旅行中の治療に適す、又後方豫防藥として便益多し」と
說明書進呈
東京市日本橋本町 友田合資會社

マラリア特効丸
○定價表、廿錢、卅錢、五拾錢、壹圓、壹圓五拾錢
有効確實にして當歘を伸せる本品は連用するも何等副作用なく身體を强壯にし完全にマラリアを根治す
販賣店各地藥店 本舖 龍山元町二丁目八十八番地 林藥房

冬衣 嶄新珍柄
カタログ出來有
御報賜り次第御送呈可仕
本場 伊勢崎銘仙
●高貴 織、八端織
●實用向 節織
●御袴地、裏地
群馬縣伊勢崎町
羽尾商店小包部
振替東京一八七〇七

急性慢性の
腸胃加答兒特効藥
ヘルプ
生効
惡疫の原因となる……
▼食過▼食傷▼水あたり▼時候あたり▼冷込▼冷腹▼消化不良等より起る
圖下痢腹痛圖吐瀉圖渋り腹圖腸瓦斯を止め圖腸カタル圖胃カタルを治す

（定價）三十錢旅行用ポケット型五十錢 徳用一圓 三圓 六圓
本舖 東京日本橋本銀町 津村敬天堂 電話本局一〇九七・二九〇三 振替東京 八六四番
▼各地藥店にあり▲

腸胃カタルを直ぐ治せ
腸胃加答兒は夏から秋に向つて何か飲食物の不注意から起し易き病症である。其原因は何れにしても、腸胃カタルを輕症と思ひ捨て置く事は甚だ危險である。油斷の結果慢性となりて、常に下痢に罹り易く、殊に斯かる人は、腸チブス赤痢其他の惡疫に侵され易く、如何に豐富なる滋養を攝取しても大部分體外に排泄せらるゝ爲め營養不足となり、顏色蒼冷め、元氣なく自然と衰弱するに至る。彼の恐るべき肺病の如きも大抵腸胃病弱の營養不良が基因して居ると云へば、腸胃カタルの治療は一日も等閑には出來ぬ。前の宮内省侍醫伯村博士の創製に係るヘルプは腸カタルの良藥にして、又胃加答兒にも特効あれば、常に家庭に備へ置き、急性と慢性の論なく、直ちにヘルプを服用する事は最も完全なる家庭療法である。宜しき腸胃病の養生法と服法はヘルプの在中記効書に詳しく見られよ。

肌白くなる
髮黑くなる
女の一番大切な肌を、眞底から美しく白くするホーカー液や、女の生命と云はれる毛髮を房々と黑くするホーカー美髮液は、共に女の離されぬ品です。
一滴も無駄にはならぬだけの、優れた効目がありお子供衆から、お年寄迄用はれる
ホーカー液
小 二十八錢 中 五十八錢 大 一圓十五錢
小 三十二錢 大 五十七錢
送賃六錢
最寄の店に品切の際は振替か二錢切手で御注文を乞ふ
ホーカー白粉本舖 堀越嘉太郎商店 東京神田和泉橋際 振替東京一五六
東京の髮結さん
が皆用はれる、粘らずに艶の出る日本婦人に、最も適した髮油です
ホーカー美髮液

流經新藥レスリン
月經
閉止四五ヶ月以内に確實の流經作用を以て容易く應用の目的を遂し得られ優秀なる効力を有せり 藥價一瓶貳圓五拾錢 送料四拾五錢 切手添申越 說明書三錢切手
大阪北區曾根崎上二丁目三六地 常盤藥院

兮 首藤定商店 電話長 二二二番 二四二番 二八番

發賣元
首藤京城支店 電話一七一番
首藤釜山支店 電話三四三番
首藤博多支店 電話貳八八番

京城太平町二丁目十六番地 電一九七七
大連山縣通一〇〇 電二〇四五
東京赤坂區田町五丁目一番地 電新橋三七五六
設計監督 中村建築事務所
朝鮮銀行建築顧問
工學士 中村與資平
獨逸工學士 アントンフェーレル
工學士 久留弘文
技師 岩崎德松
工學士 宗像主介
技師 船曳杢一

海へ!!山へ!!溫泉へ!!
お持ち遊ばすお道具は
弊店の籐バスケットの中へ
弊店製造の籐バスケットは輕い丈夫で堅牢何とも云へぬ好い感じを與へますだから避暑や旅行には必ず皆樣の御滿足を得ます 京城南大門内電車停留所
籐バスケット製造元 荒川商店

きれいる
百方の治療も効なく困難の人決して心配無用當院專門藥は政府で唯一つ登錄された美しく治る責任製劑也郵券添申込あれ急報す
和歌山市片岡町 痳瀝專門藥院

忽ち評判を高めた
自給自作の三印ゴム靴
△特約店御契約に應ず
△定價表見本御申越次第送る
工場 元山府 營業所 同 幸町
三朝鮮ゴム工作所（電話一五三番）（電話三〇八番）
振替口座京城五一四六番

淫羊藿（三枝九葉草）エキス
精力減退して非常にお弱い方一日の事務に疲勞したる者によく貧血の方老衰の方の元氣を回復し胃腸病や生殖器病等殊に婦人病に効く御服用中は是非お奬め致します
定價 二十瓦入 一圓五十錢 四十瓦入 二圓五十錢
三十瓦入 二圓 五十瓦入 三圓
小冊子御申込次第送呈 送料鮮内無料
全國一手販賣 合資會社京城日報社代理部 振替京城一〇一番
賣捌所 山岸天佑堂 北島藥店